EL DIARIO PALENTINO

EL DIA DE PALENCIA

N.º REFUNDIDO 10.953 — Fundado en 1882 y 1890

(Depósito Legal: P-2-1958) Razón Social: «El Diario Palentino-El Día de Palencia, S. L.». Mayor, 99. (Franqueo Concertado)

Director: JOSE LUIS ALONSO ALMODOVAR

(Oficinas, (Tfno. 722696). Redacción, (Tfno. 723942). Administración (Teléfono 722333 Mayor, 99 — Apartado de Correos, 17

LUNES 10 ENERO 1977

EDICION TARDE

10 PESETAS

CAMPEONES DE ESPAÑA POR CUARTA VEZ

Los atletas de cross de E. y Descanso de Palencia

MADRID. — Por cuarta vez consecutiva el equipo de Educación y Descanso de PALENCIA se ha proclamado vencedor en el Campeonato Nacional por clubs. En la foto de la prueba celebrada el domingo en Madrid en terrenos de la Casa de Campo se ve a Mariano Haro, con dorsal número 1, en cabeza del pelotón poco antes de su despegue para entrar en la meta en solitario. Junto a él, a la derecha de la foto Santiago de la Parte.

(AMPLIA INFORMACION EN NUESTRO SUPLEMENTO SEMANAL DE DEPORTES).

El ministro de Asuntos Exteriores visita Túnez

España inicia una ofensiva diplomática hacia el mundo árabe

Embajador español en El Vaticano

CIUDAD DEL VATICANO.—El Papa Pablo VI con el embajador español en la Santa Sede, D. Angel Sanz Briz, que presentó sus cartas credenciales. El Pontífice tuvo palabras de simpatía y esperanza hacia España.

Marcelino Oreja trata con su colega tunecino de temas bilaterales

Túnez, 9. (Efe). — El ministro español de Asuntos Exteriores, Marcelino Oreja Aguirre, ha llegado hoy a esta capital para sostener una serie de conversaciones con su colega tunecino, Habib Chatty.

El avión especial del ministro un reactor de la Subsecretaría de Aviación Civil aterrizó en el aeropuerto internacional de Túnez a las 18 horas (locales).

El ministro español a quien acompaña su esposa fue recibido al pie del aparato por el ministro tunecino del Exterior acompañado de sus ayudantes y por el embajador español en Túnez Emilio Martín.

Marcelino Oreja pasó revista a un destacamento de tropas que le rindió los honores correspondientes y se dirigió al salón de honor del aeropuerto donde hizo una breve declaración en la que subrayó su satisfacción por visitar oficialmente Túneez un país con el que España mantiene relaciones históricas.

El ministro declaró que tratará en Túnez no sólo asuntos bilaterales, sino además temas de interés general y reiteró la existencia de una verdadera ofensiva diplomática española hacia el mundo árabe. Marcelino Oreja hizo un vivo elogio de su colega tunecino, al que, dijo, había tenido ocasión de conocer y admirar en las Naciones Unidas.

El ministro español, acompañado por Habib Chatty, se dirigió después a su residencia oficial y a continuación a la del embajador español, donde el jefe de la misión española le ofreció una copa de vino.

Mañana lunes deben comenzar las conversaciones propiamente dichas en sesiones de mañana y tarde. Oreja Aguirre será recibido por el presidente de la Asamblea Nacional, segunda jerarquía del país. En el séquito de Marcelino Oreja figuran el director general de Relaciones Culturales (y ex-embajador en Tunez), Alfonso de la Serna, el de Africa y Medio Oriente, Fernando Morán, y el director de la Oficina de Información Diplomática, Rafael Márquez.

PRIMERA SESION DE CONVERSACIONES EN TUNEZ

Túnez, 10. (Efe). — En lo que una fuente diplomática española calificó hoy aquí de «excelente» atmósfera, concluyó al mediodía de hoy la primera ronda de conversaciones entre el ministro español de Relaciones Exteriores, Marcelino Oreja, y su colega tunecino, Habib Chatty.

Las conversaciones comenzaron a las nueve y treinta (locales), en la sede de la Cancillería tunecina. Antes de reunirse las delegaciones, los dos ministros, según informó el ministro español a «Efe», tuvieron un encuentro «tete a tete» en el despacho oficial del ministro tunecino.

Esto explicaría la probable ausencia de un comunicado conjunto mañana, aunque no está decidido aún si lo habrá o no. No obstante, es seguro que el previsto convenio aéreo por el que se abrirá una línea directa Túnez-Madrid será objeto de una comunicación de carácter técnico.

El ministro español ha asistido a un almuerzo ofrecido en un típico restaurante de la Cashbah por el presidente de la Asamblea Nacional Tunecina (Parlamento), doctor Mokkadem, segunda personalidad del Estado en ausencia del jefe del Estado, la primera.

El presidente de la República, Habib Burguiba, creador del Estado nacional y el padre de la Independencia, está convaleciente en Suiza.

El programa ministerial de esta tarde incluye diversos actos culturales y una recepción en el Hotel «Hilton», de esta capital, que el ministro español ofrece al Cuerpo Diplomático, autoridades tunecinas y amigos de España. A continuación, el ministro tunecino de Exteriores ofrecerá una cena a su colega español en el palacio «Dar Maghribia».

¿Hacia una democracia regionalista?

Las provincias olvidadas

La región castellana no lucha por privilegios autonomistas, sino por su SUPERVIVENCIA

Por JOSE LUIS ALONSO ALMODOVAR

Nos hallamos, según aseguran a diario todos los grupos políticos, en los umbrales de la democracia. El camino iniciado en 1976 será irreversible, si nadie quiere atribuirse antes de tiempo protagonismos de que carece y el patriotismo y el sentido de la responsabilidad sirven de pauta a la conducta de los líderes de los partidos nacionales. Parece incluso que la nueva Ley Electoral ya está definitivamente redactada y en esta misma semana se dispone el Gobierno a negociarla con los principales sectores políticos del país. Se ha avanzado, por tanto, de manera incuestionable hacia el establecimiento de unas formas nuevas de convivencia de carácter democrático y pluralista, como exigían los tiempos actuales y nuestro común anhelo de integrarnos en las estructuras políticas y económicas de Europa occidental. Pero, a medida que se siguen «quemando etapas» hacia la plena instauración de un sistema político democrático, como postula el Rey, se hace más urgente e indispensable continuar insistiendo también en un tema de la máxima trascendencia para nuestra deprimida región castellana, el de la igualdad y la solidaridad entre las provincias españolas, poniendo fin a la irritante postergación y abandono en que las tierras de Castilla y León han vivido desde hace largo tiempo. Cuando tanto se habla y se escribe ahora de derechos y libertades para las personas, de integración de los grupos marginados y de reivindicaciones laborales o profesionales, cobra aún mayor evidencia la tremenda injusticia que padecen las provincias castellano-leonesas, apartadas del desarrollo de la nación por una política discriminatoria y sectaria, que ha ido sumiendo en la miseria y el desánimo a muchos de los pueblos de nuestras mesetas, favoreciendo grandes aglomeraciones urbanas en otras zonas del territorio español, mientras nuestros medios tradicionales de subsistencia, las producciones agropecuarias, carecían del más mínimo apoyo y comprensión de los poderes públicos. ¿Cómo entonces vamos a creer que la democracia pueda ser la panacea de tódas las dificultades y conflictos mientras no aborde con decisión este problema tan crucial? Queremos, en primer término, una democracia para la convivencia entre los hombres, pero simultáneamente deseamos y EXIGIMOS también una democracia entre las regiones y las provincias.

Que no piense esa pléyade de políticos del país que únicamente con formulaciones ideológicas van a conquistar la adhesión de una amplia mayoría de ciudadanos. Naturalmente que esa «prueba» debe ser la primera, porque nuestro pueblo está cansado de que se le considere sujeto pasivo de las decisiones gubernamentales y, después de las horas que está atravesando España, hace falta una limpia e indiscutible credibilidad democrática para comparecer ante la opinión. Sin embargo, esta imagen no será suficiente más que si va acompañada de un claro refrendo de identificación con los problemas y las actitudes regionales y un compromiso firme de levantar, como UNICA bandera de actuación política, la defensa de los intereses provinciales representados. Sin equívocos ni dobles juegos por parte de nadie. Aquellas personas en quienes la colectividad deposite su confianza serán sólo mandatarios de ella y a sus necesidades y servicio se deben, no al de la Administración, pues antes o después acabarán produciéndose enfrentamientos entre ambos intereses. Si la democracia es la participación del pueblo en las tareas de gobierno, al pueblo en su totalidad se obligan quienes aspiran a ser sus representantes. Y, por consiguiente, a anteponer siempre y en cualquier circunstancia los intereses de la comunidad que les elige a los de una Administración más o menos insensible a sus acuciantes peticiones y necesidades. El gran compromiso que tiene que contraer a ultranza quien se proponga participar en la vida pública es el de convertirse en paladín permanente de los intereses colectivos que representa, para que éstos lleguen y se planteen con toda firmeza en las áreas oficiales en que resulte preciso para reclamar la solución de sus problemas. Cuando unas provincias llevan tantos lustros ignoradas y marginadas como las castellanas no toleran transacciones ni componendas. Los hombres de nuestros pueblos, a los que una política agraria torpe y parcial ha llevado a la frustración y el éxodo, están hartos de paternalismos. Piden, ante todo, eficacia. No para que se les regalen unos privilegios que nunca aceptarían, sino simplemente para que se escuche y se atienda el justo clamor de quienes se ven olvidados una y otra vez en los programas políticos y económicos de la nación.

Porque ésta puede ser la enorme diferencia entre los planteamientos «regionalistas» de unas y otras provincias españolas. Las de aquéllas que han experimentado un notable despegue material y económico en estos años, con recursos y mano de obra procedentes la mayoría de las veces de otras zonas, y las de aquéllas que fueron marginadas de ese progreso de modo casi sistemático. Las primeras piden beneficios y ventajas fundados en su supuesta «singularidad» regional, que, aunque no es momento de debatir aquí, encuentra fácil apoyo en el alto grado de desarrollo alcanzado y un nivel de vida más europeo. Mientras que las segundas —Castilla, León, Andalucía, Extremadura, etc.— aspiran a su propia supervivencia. No solicitan privilegios, sino soluciones REALES a unos problemas que se han ido acumulando a lo largo de los años, sin que el centralismo administrativo de la nación se haya llegado a plantear, con toda la gravedad que el tema requería, la necesidad y la urgencia de prestar atención prioritaria a unas zonas —las castellanas— y a unos sectores —los agrarios— a quienes se condenaba a una política discriminatoria e injusta, que les forzaba al subdesarrollo y la emigración. Por eso, si hablamos de democracia regionalista no puede consistir tanto en reivindicaciones fiscales y autonomistas de las provincias ricas, que las harían aún más prósperas, sino en atender por fin las necesidades básicas y vitales de las provincias más pobres y marginadas, víctimas del secular olvido en que han vivido. Lo contrario sería añadir nuevas e irritantes injusticias al trato dado a nuestros pueblos y nuestras tierras. Esta —y no ninguna otra— es la auténtica realidad regional española. Y ni por elegancia, ni por discreción, ni por indiferencia vamos a dejar los castellanos de proclamarla en voz muy alta ni un día más. Nuestras provincias tienen inequívoca conciencia de ello y ha llegado el momento de no callar ya, para que nadie interprete como asentimiento servil lo que sólo ha sido leal y paciente prudencia. La hora de hablar, no obstante, y de reclamar lo que a Castilla se debe está sonando, porque si nosotros no lo hacemos con fuerza se llevarán una vez más los beneficios los que no pierden ocasión de repetir sus razones, que no siempre son las más éticas ni las más fundadas. Lo que para otras provincias puede ser un trato privilegiado y complementario, para las nuestras representa simplemente sobrevivir. Y ante un planteamiento tan radical, los castellanos tenemos la obligación histórica de imponer, sin estridencias pero con firmeza, las poderosas convicciones que nos asisten.

Mañana, martes

SUAREZ RECIBIRA A LA COMISION DE LA OPOSICION Y A «ALIANZA POPULAR»

Madrid, 10 (Cifra).—El presidente Adolfo Suárez recibirá mañana a las cinco y media de la tarde a los cuatro miembros que forman la comisión negociadora de la oposición.

Esta comisión negociadora estará integrada por Antón Canyellas como representante del sector Demócrata Cristiano; Felipe González, de los socialistas; Julio Jáuregui, del Partido Nacionalista Vasco y Joaquín Satrústegui, en representación de los grupos liberales.

Los dos temas principales que la oposición llevará mañana a la Presidencia del Gobierno son los de "la amnistía total y el reconocimiento de todos los partidos políticos", según informó a Cifra Joaquín Satrústegui.

"ALIANZA POPULAR" SE ENTREVISTARA CON SUAREZ

Madrid, 10. (Cifra).—La comisión permanente de "Alianza Popular" se ha reunido esta mañana y ha aprobado el texto definitivo del programa común y la primera lista de firmantes del mismo, sin perjuicio de que ésta permanecerá abierta para ulteriores adhesiones, informó a Cifra un portavoz de A. P.

Ha considerado también los puntos que tratarán con el presidente del Gobierno en la entrevista que se celebrará mañana martes en su despacho oficial.

Se examinaron, asimismo, los términos de los contactos que mantendrán, también mañana martes, en la sede del Parlamento Europeo, en Estrasburgo, con diversos grupos europeos, los señores Fraga Iribarne y Martínez Esteruelas.

EL REY DESPACHA CON SUAREZ

Madrid, 10. (Cifra).—Durante la mañana de hoy, el presidente del Gobierno, don Adolfo Suárez y González, ha despachado con Su Majestad el Rey.

En la factoría C.A.S.A., de Getafe

Tres trabajadores fueron heridos por arma de fuego

Los autores de los disparos son miembros del "Partido Comunista Reconstituido"

(CUARTA página)

Mujer negra, sacerdote de la Iglesia Episcopal

WASHINGTON.—La Iglesia episcopal norteamericana, que ya contaba con una mujer en sus filas desde los comienzos de este año, añade ahora otra mujer, primera de raza negra, que es ordenada sacerdote. En la foto, la ceremonia oficiada por el obispo Creighton.—(Telefoto CIFRA GRAFICA).

En el fin de semana

22 muertos en las carreteras

Madrid, 10. (Cifra). — Veintidós muertos y cinco heridos graves es el balance de los 20 accidentes de circulación registrados el pasado fin de semana, según datos provisionales facilitados por la Dirección General de Tráfico.

El viernes 7, hubo 5 accidentes con cinco muertos.

El sábado, 8, seis accidentes con 6 muertos y un herido grave y el domingo, 9, nueve accidentes con 11 muertos y 4 heridos graves

Las causas principales fueron: velocidad inadecuada, irrumpir peatones en la calzada, adelantamientos antirreglamentarios, estacionar sin las debidas precauciones y distracción del conductor.

M.C.D.2022

PALENCIA AL DIA

Cambio circulatorio

Desde esta fecha del lunes 10 de enero, ha entrado en vigor el nuevo cambio de circulación en varias calles de la urbe. Las obras de saneamiento y pavimentación que van a llevarse a cabo en la calle de Menéndez Pelayo, obliga a esta reestructuración circulatoria que afectará a esta vía urbana, paralela a la calle Mayor, con las servidumbres que su corte impone a las anexas.

Vuelve la ciudad a ser operada en su subsuelo, es decir, a abrirse en esas obras densas y gravosas del colector, buscando la acomodación a las necesidades actuales, de un sistema de alcantarillado que se había quedado insuficiente; pues no es aventurado decir que algunas conducciones de losas subterráneas, data ban de la época de los romanos.

Tras las anteriores realizadas, de las que la arteria principal de la ciudad: la calle Mayor fue, en parte (queda un tramo —Cuatro Cantones-Jardinillos— por llevar a cabo) la protagonista, se acomete el saneamiento de otras vías urbanas, conforme al amplio plan de obras dispuesto para este año por el Ayuntamiento.

Van a ser otros días de ciudad abierta, y de barro y molestias a granel para los viandantes.

También de cambio de rumbo para los vehículos que entren desde la calle de Antonio Maura hacia Cuatro Cantones. Pero las necesidades urbanas así lo requieren y no queda más que resignarse y desear que las obras se concluyan en el más breve plazo posible.

Y ya que estamos en circulación vamos a referirnos a una información recibida de la Jefatura Provincial de Tráfico. Hay en la misma un balance del año pasado en esta materia del tráfico rodado en Palencia. Y se determina que nada menos que 572 accidentes de circulación se produjeron en 1976, en las carreteras palentinas, con una cifra de 40 muertos, 209 heridos graves y otros 732 leves.

El factor principal de esta larga cuenta de accidentes lo fue el exceso de velocidad, que ocasionó 184 siniestros; siguiendo la infracción de los peatones y el adelantamiento antirreglamentario, como motivos más relevantes de los accidentes.

En cuanto al número de éstos producidos el pasado mes de diciembre, fue de 49, con 14 heridos graves y 33 leves y 79 vehículos afectados. Igualmente, el exceso de velocidad, fue la causa dominante.

Un total anual de 23.220 sanciones por infracciones al Código de Circulación y 1.040 al Reglamento de Ordenación y Transporte, ilustran adecuadamente muchos desaguisados circulatorios.

¿Hora de meditar? Quizá. Bien está hacerlo a la vista de este balance, que ya no podrán contarlo los 40 muertos habidos.

Prudencia, por un lado y cumplimiento de las normas, serán las mejores recomendaciones que, una vez más, debemos hacer ante este panorama nada halagüeño de siniestros.

Escenarios y Pantallas

TEATRO PRINCIPAL

"EL ANACORETA". — Nacionalidad: Española. — Productora: Hispano Fox Films S. A. E. — Director: Juan Estelrich. — Intérpretes: Fernando Fernán Gómez, Martina Audo, Claude Dauphin, José María Mompín, Charo Soriano.—Fecha de estreno: 8-I-77.

Una idea de Rafael Azcona ha servido de base para el tema de esta película. Está dentro del cine esperpéntico; aunque, más que valleinclanesco, lo podríamos clasificar en línea con el ionesco teatro del absurdo.

Se narra con agudeza, el voluntario enclaustramiento, en su mismo cuarto de servicio ,y durante años, de un hombre, al que, como al Ulises de la tragedia clásica (y en la acción se cita y se advierte una cierta relación), tientan las sirenas. Cuando va a ceder este anacoreta al "canto" (y encanto) de una, la realidad de una situación futura se impone, y el juego ilusorio termina.

Hay un análisis de conductas y situaciones buena, llevándose bien la línea narrativa con agilidad visual que anima una acción un tanto teatral, por la poca diversificación de escenarios (el absurdo cuarto del anacoreta como único lugar de acción). Y, en la expresividad del personaje central, se acierta también a reflejar el fondo dramático del mismo.

La interpretación es excelente por parte de Fernando Fernán Gómez, en el cometido principal, bien secundado por la bella Martín Audo, con sus destapes, como fuerte apoyatura física de su regular actuación artística. Los demás actores y actrices, en papeles de poca enjundia, se muestran entonados.

Resulta así la película, que tiene decuada fotografía en color, entretenida.—**F. BUISAN.**

El miércoles, en el Palacio de Oriente

El Rey de España recibirá al Ayuntamiento de Palencia

D. Juan Carlos será invitado a visitar la tierra palentina

El próximo miércoles, día 12, el Rey de España, Juan Carlos I, recibirá en audiencia, en el Palacio de Oriente, al Ayuntamiento de Palencia.

Así lo ha comunicado telefónicamente este fin de semana el jefe de protocolo de la Casa de Su Majestad.

El monarca español ha atendido de esta forma a la petición formulada por la Corporación Municipal de Palencia, recientemente.

Efectivamente, como hemos recogido en nuestras columnas, la Corporación Municipal palentina, en su última sesión plenaria, tomó el acuerdo de dirigirse a S. M. el Rey de España para solicitar audiencia, con el fin de invitar al monarca a visitar la tierra palentina.

Se cumplimentó tal acuerdo, transmitiendo el alcalde de Palencia tal petición a la Casa de Su Majestad.

Ahora el jefe de Protocolo de la Casa Real ha contestado afirmativamente ,en nombre de S. M.; la respuesta —como puede verse— no se ha hecho esperar.

Y será este miércoles, día 12, cuando Juan Carlos recibirá a la Corporación Municipal palentina, presidida por el titular, José María Garrachón Juárez, y acompañada de la primera autoridad provincial, José María Rabanera y Ortiz de Zúñiga, gobernador civil, que de Palencia se desplazarán a la capital de España en tal fecha.

La audiencia tendrá lugar en el Palacio de Oriente, a las once menos cuarto de la mañana.

La Corporación Municipal palentina se ha reunido en sesión extraordinaria, en el despacho de la Alcaldía Presidencia, a mediodía de hoy, para ultimar los detalles de esta visita y audiencia.

Podemos anticipar, como es natural (pues esta ha sido la razón de solicitar tal audiencia), que el alcalde-presidente del Ayuntamiento de Palencia, Sr. Garrachón, invitará a Su Majestad a visitar nuestra ciudad, capital de la provincia y tierra palentina

Oportunamente ofreceremos información de esta audiencia.

La última vez que un Jefe de Estado español ha recibido en audiencia al Ayuntamiento de nuestra capital ha sido en el año 1965, en que la Corporación Municipal palentina fue recibida por Francisco Franco, en el Palacio de El Pardo. Era alcalde de Palencia, Juan Mena de la Cruz; acompañó al Ayuntamiento en esta su visita el entonces gobernador civil de Palencia, Víctor Fragoso del Toro; asimismo se encontraba presente en tal ocasión el ministro de la Gobernación, Camilo Alonso Vega.

En esta visita al Caudillo ,la Corporación Municipal hizo entrega a Franco de la «Medalla de Oro» de la ciudad.

TEATRO PRINCIPAL
HOY
5, 7'45 y 10'45 noche
EL GRAN EXITO DEL AÑO
Fernando Fernán-Gómez, en:
«EL ANACORETA»
Mayores 18 años

CINE REY D. SANCHO
HOY
5, 7'45 y 10'45 noche
La película más escandalosamente divertida:
«LA LOZANA ANDALUZA»
Mayores 18 años

CINE ORTEGA
5-7.45 y 10,45. Tolerada
«UNA VENTANA AL CIELO»
El verdadero amor es hermoso... y también es bello llorar

CINE AVENIDA
5-7,45 y 10,45. Mayores 14 años y menores con tutores
Lee Van Cleef, en:
«POR LA SENDA MAS DURA»
La ambición y la codicia en desenfrenada carrera por las peligrosas llanuras del Oeste

CINE PROYECCIONES
Desde las 4. 18 años
«LAS CAMARERAS»
y
«KILMA, REINA DE LAS AMAZONAS»

CALIFICACION MORAL

«El anacoreta» (4); «La lozana andaluza» (4); «Una ventana al cielo» (2); «Por la senda más dura» (S. C.); «Las camareras» (S. C.); «Kilma, reina de las amazonas» (2).

FRANCISCUS PUB
(JAZZ BAR)
DIARIO: Música ambiente
JAZZ, FOLK, COUNTRY
SUDAMERICANO, SOUL
ABIERTO DE 7 a 3
PRECIOS: según consumición
* Sábados noche y domingos tarde: DISCOTECA.
Pida un café irlandés
Calle Paseo de los Frailes

RETALES
Comunicamos a nuestros clientes la
VENTA ESPECIAL DE RETALES
Trozos de sábanas, visillos, tapicerías, mantelerías, a precios de retales.
TEJIDOS
Mayor, 118
LOBATO
VENTA ESPECIAL HASTA EL DIA 15

ALVAREZ DE MIRANDA, EN PALENCIA

Recorrió el sábado diversas localidades de nuestra provincia, celebrando numerosas reuniones y entrevistas

ALVAREZ DE MIRANDA

El pasado sábado visitó la provincia de Palencia el destacado dirigente cristiano-demócrata Fernando Alvarez de Miranda y Torres, presidente del Partido Popular Demócrata Cristiano y miembro del Comité Electoral del equipo español de la Democracia Cristiana.

El señor Alvarez de Miranda, acompañado por otros miembros de la Comisión Ejecutiva del partido, recorrió durante todo el día numerosos pueblos de la provincia palentina, deteniéndose especialmente en aquellas localidades en las que el Partido Popular Demócrata Cristiano cuenta ya con un mayor número de militantes y afiliados. En todos los lugares visitados se puso de manifiesto el interés y la simpatía que despierta la figura de Alvarez de Miranda, que desde hace más de veinte años viene luchando infatigablemente por un sistema democrático para España semejante al de los restantes países de Europa occidental.

Particular significado tuvo la estancia en Osorno, en la vieja casona familiar de la familia Torres, cuyo abuelo, don Fernando Torres Almunia, fue diputado a Cortés por la provincia de Palencia en tiempos de la Monarquía.

En todas las poblaciones visitadas, Alvarez de Miranda mantuvo numerosas entrevistas y reuniones con personas y grupos representativos de la localidad, celebrando asimismo diversos cambios de impresiones en algunos lugares tendentes a la organización en las próximas semanas de mitines y actos públicos de carácter pre-electoral.

CUPON
VACACIONES GRATIS CON DIARIO-DIA
CADA DOS DE ESTOS CUPONES SON CANJEABLES POR UN NUMERO PARA EL SORTEO MENSUAL DEL VIAJE A BENIDORM, PARA DOS PERSONAS, CON TODOS LOS GASTOS INCLUIDOS.
¡A BENIDORM, CON DIARIO-DIA!

DELEGADO
para
IMPORTANTE EMPRESA EDITORIAL
— Sueldo.
— Comisiones.
— Pluses y campañas de venta.
ABSOLUTA DISCRECION A COLOCADOS
Dirigirse al Apartado 449, de Valladolid.
Referencia «Delegado», adjuntando breve historial.

CORTINAS
LIQUIDAMOS TODOS LOS RESTOS DE PIEZA DE NUESTRO ENORME SURTIDO DE CORTINAS
AUTENTICA LIQUIDACION
FACILITEÑOS LA MEDIDA QUE NECESITE Y LE DAREMOS EL TROZO DE VERDADERA OPORTUNIDAD
VEA NUESTROS ESCAPARATES
LOHER
Mayor, 127
Tfnos. 72 53 50 - 54

Dietario

MARTES, 11 DE ENERO 1977

SANTORAL. — Santos: Higinio, papa; Palemón, abad; Alejandro, Salvio, obispos; Donato y Agento, Salvio, Pedro, Severo, Leucio, mártires; Leucio, obispo; Teodosio, monje; Honorata, virgen.

(Misa: De Feria).

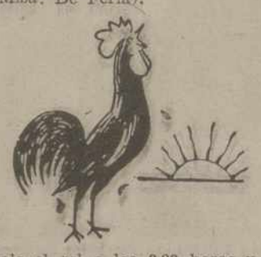

Sale el sol a las 8,38 horas y se pone a las 18,9 horas. — Sale la luna a las 24,47 horas y se pone a las 11,48 horas. — Cuarto menguante el 12.

REFRAN: Enero caliente, el diablo trae en el vientre.

EL TIEMPO EN PALENCIA

Barómetro: A las 18 horas de ayer, 700; a las ocho horas de hoy, 693,5. — Temperaturas: Máxima de ayer, 6,2, mínima de hoy, 4 bajo cero. — Dirección del viento: A las 18 horas de ayer, calma; a las ocho horas de hoy, SSE. —Humedad relativa media, 82 por 100.

Artículos de escritorio, en I. G. DIARIO-DIA

EFEMERIDES. — 1527: Grandes crecidas de los ríos en estas tierras. La avenida llevó muchos puentes y casas. El Pisuerga derribó la mayor parte del monasterio de San Bernardino, en Herrera. El Carrión inundó muchas tierras bajas, especialmente las huertas y arrastró casas y aperos. — 1485: Los restos de doña Leonor de Castilla, en el convento de Calabazanos, son trasladados al sepulcro actual detrás del órgano. — 532: Las disputas originadas en el Circo, habían dividido al pueblo en «azules» y «verdes». El emperador Justiniano I el Grande, se declaró «azul», degenerando las disputas en la llamada «sublevación de Nika», a cargo de los verdes y que llegó a poner a Justiniano en trance de huir, abandonando el trono. Su esposa Teodora, consiguió salvar la situación, si bien a costa de treinta mil víctimas. — 788: Batalla de Roncesvalles (Navarra), entre los Vascones, pobladores de aquellas tierras y el Ejército de Carlomagno. Pereció en la lucha el famoso poeta inmortalizado por la anónima «Canción de Rolando». — 1610: Francisco Martínez Motiño, afamado cocinero de Felipe II y Felipe III, obtiene privilegio para imprimir y vender su famoso «Arte de cozinar pastelería vizcochería y conserueria». —1787: Heischel descubre dos satélites de urano, a los que denomina «Titania» y «Oberón». — 1839: Fuerte terremoto en La Martinica.—1872: Decreto del Gobierno de Amadeo I de Saboya, rey de España a la sazón, en el que declaraba hijos naturales a los que fuesen habidos en matrimonio canónico y no civil. — 1875: Alfonso XII desembarca en Valencia, camino de Madrid, para ocupar el trono de sus mayores. — 1891: Nace en Bilbao, Jacinto Miquelarena, considerado como la mejor pluma deportiva de España, y al margen del deporte, excepcional periodista. Murió trágicamente en París el 10 de agosto de 1962.—1891: Fallece en París el barón Haussmann. El que a tantos enriqueció con sus famosas reformas urbanas de París. Murió pobre. — 1898: Guerra de Cuba. En el combate habido en el Potrero de la Caridad, el capitán Fernández Silvestre, recibe cinco balazos y once heridas de arma blanca. — 1906: Aurora boreal en Madrid. — 1909: Creación de la Banda Municipal de Madrid.—1926: En el «Argüelles», de Madrid, se estrena la película «Nobleza baturra». Constituyó un éxito económico formidable. — 1926: A partir de esta fecha empieza a publicarse bajo el título «Noticiero del Lunes», la que antes se llamaba «Hoja Oficial», para que Madrid no se quedase sin diarios ese día. — 1933: Los reclusos del Penal de Ocaña (Toledo), se sublevan, desarman a sus guardianes e intentan prender fuego al edificio; pero no logran escapar.— 1949: En Estados Unidos se inauguran las emisiones de Televisión en cadena.

Más de 15.000 nuevas becas para cursar estudios en universidades laborales

Se convocan las pruebas de selección para el año académico 1977-78

La Dirección General de Servicios Sociales del Ministerio de Trabajo, por resolución publicada en el «Boletín Oficial del Estado», anuncia la convocatoria de pruebas de selección para adjudicar 15.000 nuevas becas a las que se suman las que se prorroguen del curso anterior, para cubrir otros tantos puestos escolares vacantes en los centros docentes del Sistema de Universidades Laborales en el próximo año académico 1977-78.

Estas vacantes corresponden a los Centros de Universidades Laborales de Albacete, Alcalá de Henares (Madrid), Almería, Cáceres, Córdoba, Cheste (Valencia), Eibar (Guipúzcoa), Gijón (Oviedo), Huesca, La Coruña, La Laguna (Tenerife), Las Palmas de Gran Canaria, Logroño, Málaga, Orense, Sevilla, Tarragona, Toledo, Vigo (Pontevedra), Zamora y Zaragoza.

La totalidad de estas becas, superior lógicamente a la cifra de las 15.000 ahora convocadas, ya que a ellas se agregan las correspondientes a las mencionadas prórrogas del curso anterior, se dividen en becas de ámbito nacional y becas para la zona de influencia de los respectivos Centros.

BECAS DE AMBITO NACIONAL

Para esta clase de becas se convocan ahora 4.650 becas nuevas, para todos los Centros docentes del Sistema de Universidades Laborales, cifra que según se ha dicho, podrá modificarse en fusión de los ajustes necesarios que se produzcan a lo largo del curso 76-77.

BECAS PARA ZONAS DE INFLUENCIA

El número de becas convocadas «para las zonas de influencia» es de 10.350, que, como en el caso anterior, podrá asimismo ser modificada en función de los correspondientes ajustes.

En uno de los apartados de la Resolución que autoriza esta convocatoria, se especifica que las becas convocadas para los Centros de Canarias sólo serán adjudicadas a los aspirantes que tengan su residencia en el ámbito territorial del Distrito Universitario.

ALUMNOS Y ENSEÑANZAS

La Resolución, con extensión y minuciosidad, incluye una extensa relación de enseñanzas que se imparten en los Centros de Universidades Laborales, destinadas a alumnos jóvenes y alumnos adultos y alumnas jóvenes para las becas de ámbito nacional y para las zonas de influencia, ofrecidas a alumnas y alumnos adultos y alumnas y alumnos jóvenes, así como la edad y los estudios previos que han de tener los solicitantes. Las enseñanzas abarcan un amplísimo espectro que van desde el Graduado Escolar y la Educación General Básica, a la Ingeniería Técnica y Ciencias Empresariales, pasando por la Formación Profesional en sus distintos grados, ramas y especialidades.

PLAZO DE ADMISION DE INSTANCIAS

El plazo de admisión de solicitudes, acompañadas de las correspondientes hojas de datos, finalizará el día primero del próximo mes de marzo, para los aspirantes jóvenes, y concluirá el 26 de septiembre para los adultos.

INCORPORACION

La incorporación de los alumnos se efectuará previa citación de los respectivos Centros, según las diversas enseñanzas.

A lo largo de 1976

Cuarenta personas perdieron la vida en las carreteras de nuestra provincia

Motivo principal: exceso de velocidad

Catorce heridos graves y treinta y tres leves es el balance de los 49 accidentes de circulación habidos en las carreteras de nuestra provincia en el pasado mes de diciembre. 13 de estos accidentes ocurrieron en Palencia capital; 8 en la N-611; igual número en la C-615; 3 en la N-617; 2 también en la C-613 y 1 en la N-610 y en la C-627. En caminos vecinales hubo los 8 restantes.

El exceso de velocidad, principal motivo, ya que un total de 16 accidentes ocurrieron por esta causa. El no ceder el paso ocasionó 5 accidentes; los adelantamientos antirreglamentarios, 3; las infracciones de peatones, 4; circular por la izquierda, 3; el sueño, el cansancio..., 3; los giros incorrectos, 1; y los 14 restantes fueron motivados por diversas causas no especificadas en las anteriores.

CONDUCTORES. — 218 aspirantes a conductores en cualquiera de las distintas modalidades obtuvieron el aprobado en las pruebas teóricas en una de las tres convocatorias. En la primera convocatoria fueron suspendidos 67 examinados. En cuanto a los ejercicios prácticos, en las tres convocatorias obtuvieron el aprobado 2.916 aspirantes. En la primera suspendieron 177, en la segunda 189 y en la tercera 146.

SANCIONES. — Por infracciones a la Ordenanza del Transporte se instruyeron 64 expedientes de sanción y por infracciones al Código de la Circulación, 1.895. Este ha sido el primer mes, en mucho tiempo, que la autoridad gubernativa no ha retirado ningún permiso de conducción.

MATRICULACIONES. — En total, se matricularon en diciembre 22 vehículos. De ellos, 1 fue camión; 11 furgonetas; 208 turismos y 2 motocicletas. La última matrícula concedida al finalizar el año fue la P-3.693-A. El número de transferencias realizadas fue de 283.

MATRICULACIONES Y CONDUCTORES

A lo largo del año se matricularon 3.125 nuevos vehículos. La mayor parte fueron turismos: 2.341. 219 fueron furgonetas, 198 camiones, 73 motocicletas, 15 tractores industriales y 8 autobuses.

En cuanto a nuevos conductores, se realizaron 11.869 ejercicios teórico-prácticos. Los aspirantes a permiso de conducir, en las distintas clases, que consiguieron el apto fueron 3.150.

MES DE DICIEMBRE

Cuarenta personas murieron, a lo largo del año 1976, en las carreteras palentinas. Otras doscientas nueve resultaron con heridas de gravedad y setecientas treinta y dos, leves. El número de víctimas es elevado e invita a la meditación. Más de tres muertos por mes es una cifra alta, sobre todo en una provincia como la nuestra que cuenta con una población bastante baja y las carreteras no suelen tener excesivos puntos negros.

El total de accidentes fue de 572, de los que 163 corresponden a núcleos urbanos y los 409 restantes a carreteras. En Palencia capital hubo 132 accidentes y otros 31 en otras localidades. El mayor número de accidentes corresponde a las carreteras nacional, con 217, siendo éstas también las que registran el mayor peso del tráfico. Las carreteras comarcales registraron 104 accidentes y las locales 72. En los caminos vecinales hubo 4.

EXCESO DE VELOCIDAD

Principal motivo en la mayoría de los accidentes fue el exceso de velocidad. Un total de 184 estuvieron ocasionados por ir más a prisa de lo que se debería. También el no ceder el paso fue causa de otros 58 accidentes. Los adelantamientos antirreglamentarios ocasionaron 44; los giros incorrectos, 37; las infracciones de peatones —muy frecuentes sobre todo en las zonas urbanas—, 71; circular por la izquierda, el sueño..., 95. Los restantes 51 los motivaron diversas causas no especificadas.

El número de conductores extranjeros que estuvieron implicados en accidentes en nuestra provincia fue de 79. Españoles fueron 826.

SANCIONES

Los expedientes instruidos por infracciones a la Ordenanza del Transporte se elevaron a 1.040 y los relativos a infracciones al Código de la Circulación fueron 23.220.

LETRAS DE LUTO

Confortado con los Santos Sacramentos, ha entregado su alma a Dios, en La Vid de Ojeda, don Maudilio Pérez Estébanez, a los 73 años de edad.

Destacó el finado por su hombría de bien, laboriosidad y competencia profesional y trato sencillo y abierto, que le granjearon generales aprecios, siendo muy sentida su muerte.

Expresamos nuestro pésame a su apenada esposa doña Esperanza Fuente Mediavilla; hijos Bonifacio, Francisco, Emeterio, María Luisa y Maudilio Pérez Fuente; hijos políticos, hermanos, nietos, sobrinos, primos y demás familia.

La esposa, hijos y demás familiares de

Don Constantino Antolín Blas

(q. e. p. d.) agradecen por este conducto, las muestras de aprecio y condolencia recibidas, con motivo de la desgracia que les aflige.

M.C.D.2022

La Vida en la Provincia

GUARDO

Tercer concurso de villancicos. - La cabalgata de REYES. - La Academia Municipal de Música.-¿Tendremos nuevo Ambulatorio?

Como estaba anunciado, el pasado día 4, tuvo lugar a las cinco de la tarde el III Concurso de Villancicos, organizado por la Asamblea de Jóvenes. Todo se desarrolló con brillantez y éxito. El acto se dividió en dos partes: una para concursantes mayores y la otra para los menores.

En la primera parte intervinieron cinco concursantes: Julia, Victoria el Grupo Jairé, el Grupo Amanecer y Toño. Cada concursante tenía que interpretar dos villancicos, uno de ellos obligado: «Noche de Paz». Gustaron todos y al final el jurado calificador, compuesto por chicos y chicas jóvenes y presididos por el director de la Coral de Guardo, se las vio y deseó para otorgar los premios. Los aplausos rublicaron la calificación del jurado por lo que todos quedaron contentos a pesar de las dudas. En primer lugar, en canción obligatoria, quedó el magnífico Grupo de Santibáñez de la Peña, «Jairé», con 33 puntos, y en segundo lugar, quedó, con 28 puntos, el Grupo Amanecer. Los premios, en canciones libres, fueron para Julio, 33 puntos, y para Victoria, 30 puntos.

La segunda parte, fue para concursantes menores, como queda apuntado antes. Tres fueron los participantes: el Coro del Colegio Nacional Vegarredonda, el Coro del Colegio Amor de Dios y el trío «Nueva Dimensión», formado por tres chavalucas, con buena voz. Tanto el primer premio en canción obligada, como el premio para la canción libre, fue para el Coro del Colegio Amor de Dios. En segundo lugar, se clasificó el Colegio Nacional Vegarredonda.

La presentación del acto estuvo a cargo de los jóvenes Juan Carlos de la Fuente y Rosario Abad, que lo hicieron bastante bien y con acierto. La decoración, sencilla, pero certera fue realizada por Quili Fernández.

LA CABALGATA DE REYES.—Al final hubo Cabalgata de Reyes. Las diferencias monetarias que se habían presentado fueron eliminadas por estos animosos jóvenes de la Asamblea Local que se lanzaron a la aventura sin apenas medios y con escasas ayudas. Salió la Cabalgata de la Plaza del Ayuntamiento, recorriendo la Plaza de la Fuente, Barrio San Juan, Plaza de D. Edmundo, para bajar por la calle Mayor, doblar por Cuatro Caños y entrar de nuevo a la Plaza del Ayuntamiento, donde terminó. No sabemos si por ser el presupuesto pobre o porque el dinero no daba más de sí (?), lo cierto es que la Cabalgata no recorrió las distintas calles de la villa como estaba anunciado en los carteles. Fue una pena, porque muchos niños, que no pudieron salir de sus casas, se quedaron sin ver a los Magos pensando que pasarían por su calle. No está nada bien que se dejen sin recorrer las avenidas y se metan por calles de segundo orden. La Cabalgata de Reyes tenía que haberse explotado más, ya que recorrer más o menos metros no creemos que redundara en el presupuesto. Además, tratándose de las dimensiones de esta Cabalgata.

En fin. Lo cierto es que por donde pasó la Cabalgata causó impacto. Muchos pastores con antorchas, niños vestidos de mineros con sus luces, una buena carroza con un espléndido Belén viviente y los tres Reyes Magos, llenos de colorido y majestuosidad, montados en sus caballos. Un espectáculo soberbio y popular cien por cien que no tiene que dejarse ningún año por nada.

Enhorabuena a la Asamblea de Jóvenes por este éxito, porque movieron a muchos jóvenes y niños en esta Cabalgata, porque supieron traer la Banda de Trompetas y Tambores de la OJE de Osorno que dio marcialidad e impacto a la comitiva.

LA ACADEMIA MUNICIPAL DE MUSICA. — Parece ser que resucita de nuevo la Academia Municipal de Música. ¿Por cuánto tiempo? Esperamos y deseamos que esta vez sea la definitiva o por lo menos para una gran temporada. En el último número de la revista de la Montaña palentina «El Roble», y en las páginas dedicadas a Guardo, se hacía referencia a esto criticando su ausencia y repercusión en la Banda Municipal de Música que no se la ve por ningún sitio.

Nos parece acertada la idea del Ayuntamiento de abrir de nuevo la Academia de Música. De ella han salido muchos y muy buenos músicos. Incluso hay niños que empiezan y manejan ya instrumentos diversos, pero les falta mucho que aprender y que practicar. Sin Academia nada se logrará. Además si queremos que la Banda Municipal de Música siga funcionando y con gente de nuestra cantera, sin refuerzos exteriores, tiene que ser así: enseñando a los jóvenes. Hay por nuestras calles un bando del Ayuntamiento anunciando esta apertura e indicando que todos los niños de nueve a catorce años que lo deseen pueden inscribirse en la misma, en la Plaza de D. Edmundo, en el local destinado a tal fin.

Deseamos para esta renovada Academia y para el personal encargado de la enseñanza, una feliz gestión y muchos éxitos.

¿TENDREMOS NUEVO AMBULATORIO DE LA SEGURIDAD SOCIAL? — Dice un buen refrán castellano, sabio refrán de mi tierra, que a todo cerdo le llega su San Martín. No quiero con esto llamar cerdo a nadie, pero sí más o menos a una situación que se viene arrastrando en nuestra villa. Aunque el refrán aquí se refiera a que todo llega en esta vida por mucho que se espere; que toda situación tiene un fin tarde o temprano.

Y parece ser que el Ambulatorio de la Seguridad Social de nuestra villa, que tantos disgustos causa a los muchos afiliados a la Seguridad Social de Guardo, porque no reúne las condiciones necesarias, aunque haya alguien empeñado en lo contrario, va a tocar fondo, es decir, que está ya en vías de solución.

En el último Consejo Provincial del Instituto Nacional de Previsión, presidido por don Ramón Sáiz Gómez, se trató de nuestro Ambulatorio. Se leyó un escrito del alcalde de Guardo en el cual el Ayuntamiento se compromete a dar gratuitamente solares y terrenos para la construcción del Ambulatorio de la Seguridad Social así como de oficinas de esta entidad, de las cuales carece nuestra villa a pesar de ser la población mayor de la provincia, excepto capital, que más afiliados tiene a ella. Y por fin el Consejo tomó el acuerdo de solicitar de la Superioridad la construcción de tan traído y llevado Ambulatorio en Guardo. Aprovechando el generoso ofrecimiento de don Luis de Felipe, alcalde guardense, la Seguridad Social o Instituto Nacional de Previsión ve ésta la mejor salida a este grave problema que tiene planteado nuestra villa, ya que se habían estudiado otras, tales como la de compra de edificios o locales ya construidos para la instalación del citado Ambulatorio.

Al escribir esto me viene a la memoria todo lo escrito en el último número de «El Roble», en la sección de «Informe Local», donde se expone de manifiesto este asunto tan antiguo ya en nuestra villa, pero que no había manera de atajar. En ese informe al que cito antes se reproduce un poema sátiro y burlesco metiéndose con el Ambulatorio, que ha causado muchas carcajadas, pero que entre el humor y la burla da en el clavo.

Felicitamos de verdad a todo ese Consejo Provincial del Instituto Nacional de Previsión por el acuerdo tomado. Al parecer terrenos hay, ganas de hacerlo también. Sólo falta que lo veamos pronto subir y en poco tiempo funcionar sin quejas de nadie.—**REYERO.**

A PEQUEÑA Y MEDIANA EMPRESA
SE LLEVAN CONTABILIDADES
Sr. DIEZ. Tlf. 71 49 82

DIARIO DE AVISOS

FARMACIAS DE GUARDIA

Lunes, 10. — Don José María Fernández Nieto (Mayor, 46) y doña María del Carmen Gutiérrez (María de Molina 12).

Martes, 11. — Don Isidoro de Fuentes (Lope de Vega, 7) y doña Regina García (Avda. de Valladolid, 24).

CUPON PRO CIEGOS

En el sorteo celebrado el día 8 de enero ,ha resultado premiado con 2.500 pesetas el número 344 y con 250 pesetas todos los números terminados en 44.

EN LAS CAJAS RURALES LO DE RURAL ES ALGO MAS QUE UN NOMBRE.

Las Cajas Rurales son auténticamente rurales. Han nacido en el campo para ayudar al campo. Fueron creadas por personas como Vd., con sus mismos problemas y sus mismas inquietudes.

Las Cajas Rurales tienen como primer objetivo conseguir que el dinero que sale del campo se quede en el campo.

Contribuya Vd. a conseguir este objetivo, tenga una cuenta en las Cajas Rurales. De esta forma, su dinero, el dinero del campo, estará en manos del campo y será aplicado a solucionar los problemas del campo que, en definitiva, son también sus propios problemas.

Confíe en las Cajas Rurales, ellas confían en Vd. y le pueden prestar su ayuda siempre que la necesite. Y ahora, hasta la Caja Rural más pequeña puede prestar la ayuda más grande, porque las Cajas Rurales se han unido en un gran Consorcio Nacional. Y en el Consorcio son todas para una y una para todas, porque ésta es la mejor forma de ayudar al campo.

CONSORCIO NACIONAL DE CAJAS RURALES
El dinero del campo para el campo.

C.I.O.P. Central de Información y Orientación Profesional

PROXIMA APERTURA de sus Oficinas en C./ Mayor de esta capital

AL SERVICIO DE TODOS LOS CIUDADANOS EN LABOR INFORMATIVA SOBRE OPOSICIONES Y FORMACION PROFESIONAL

INGRESE EN ORGANISMOS OFICIALES

COMO FUNCIONARIO DE UN CUERPO DEL ESTADO

Cientos de plazas anuales para todos los cargos en distintas y continuas convocatorias.

1.ª AUXILIARES DE 2.ª DE LAS INSTITUCIONES SANITARIAS DEL I.N.P., ambos sexos, 18 años, sin límite. Bachiller Elemental o equivalente.

2.ª CUERPO SUBALTERNO DEL I.N.P. (ORDENANZAS) en Oficinas, Ambulatorios, etc. Ambos sexos, 18 años, sin límite. SIN TITULO ACADEMICO O PROFESIONAL.

3.ª CORREOS Y TELECOMUNICACION, ambos sexos 18 años, sin límite. SIN TITULO ACADEMICO O PROFESIONAL.

4.ª CARTEROS URBANOS, 18 años, sin límite.

5.ª AUXILIARES DE ASISTENCIA DE LAS INSTITUCIONES SANITARIAS DE LA SEGURIDAD SOCIAL. Ambos sexos, 18 años, sin límite, SIN TITULO ACADEMICO O PROFESIONAL.

SEÑORA, SEÑORITA, SEÑOR JOVEN: Cualquiera que sea su estado civil o situación y DESEA un empleo FIJO Y SEGURO, APROVECHE ESTA OCASION PIDIENDONOS INFORMACION, Preparación e instancias en el C. I. O P. Apartado de Correos núm. 222, Palencia. (Provisionalmente hasta la apertura de las oficinas).

Desde Cervera de Pisuerga

Relevo en la alcaldía

Alejandro Diez Riol ha dimitido, siendo sustituído por Edmundo Gómez Nozal

Ya hace tiempo que nuestra primera autoridad, don Alejandro Diez Riol, tenía pensado dejar el cargo, pero a la espera de dejar terminadas obras importantes en la villa fueron transcurriendo los días hasta que le llegó la hora tan ansiada.

Unas convocatorias colocadas en sitios bien visibles de establecimientos públicos convocaban (aparte de los concejales) a todo el vecindario para una reunión extraordinaria de Corporación a los ocho de la tarde del día 8.

Dos cosas importantes figuraban en el orden del día: Primero, la dimisión a presentar por nuestro alcalde y nombramiento de depositario de fondos municipales de nuestro Ayuntamiento.

Como suele pasar siempre que se convoca cualquier reunión para lo que sea, la asistencia de público ha sido escasísima, pero de seguro que será abundante a la hora de dar el parecer en corrillos y tertulias de lo que se acordó en mencionada sesión.

A las ocho y media se abre la sesión, faltan tres concejales por causas muy justificadas, uno por encontrarse enfermo y los otros dos por estar ausentes desde hace tiempo de esta villa de Cervera.

Hace de secretario don Avelino Juez Gómez, que lee el acta de la sesión anterior que es aprobada.

A continuación, don Alejandro Diez Riol se despide de todos los miembros de la Corporación y de todos los presentes, haciendo saber los motivos que le obligan a tomar esta decisión de dimitir como alcalde de la villa. Sus ocupaciones, sus estudios abandonados, su deporte favorito, etc., etc., que todos ellos los tenía muy aparte por entregarse de lleno a los problemas de la villa.

Deja al marchase las arcas de la villa con un superávit de cinco millones de pesetas. Las grandes obras ya en funcionamiento del Parador Nacional de Fuentes Carrionas, el gran Mercado Regional de Ganados, orgullo de la villa, la tan necesaria traída de aguas, así como otras más obras de menos categoría y dejando en marcha las obras de urbanización de nuestras calles, quedando también pendiente tan necesario para nuestra villa, el ansiado polideportivo, del que seguiremos insistiendo y machacando en estas páginas, pues la temporada oficial del fútbol la tenemos encima y nuestro campo sobre todo está de pena.

Se marcha nuestro alcalde con la conciencia del deber cumplido, muchas horas de sueño le ha costado el encarrilar los problemas de la villa, con entrevistas, viajes a las altas esferas oficiales, pero a pesar de los sinsabores aquí queda en pie lo realizado durante su mandato y si ha tenido sinsabores, de seguro que tendría sus alegrías y satisfacciones y buenos compañeros de Corporación que le animaban en sus anhelos. También, ¡cómo no!, muchos cerveranos le darían ánimo para que continuara adelante.

En esta extraordinaria sesión sus compañeros de Corporación así como varios de los asistentes le animaban para que continuase algo más de tiempo al frente de la "nave", pero el señor Diez Riol, seguía exponiendo los motivos que le obligaban a ello y que fueron comprendidos por todos, y la Corporación que según las leyes vigentes es la que puede aprobar o denegar su dimisión, aceptó la dimisión de nuestro alcalde, recayendo el nombramiento de nuevo alcalde en la persona de don Edmundo Gómez Nozal hasta este día teniente alcalde, el cual ha sido muy felicitado por este nombramiento, leyendo unas cuartillas en las que se hacía cargo de la alcaldía para hacer por Cervera todo el beneficio posible.

Una vez verificado el nombramiento se procedió a nombrar depositario de Fondos municipales cargo que ocupaba hasta la fecha el señor Gómez Nozal, recayendo este nombramiento en la persona de don Tomás Macho Proaño, industrial de esta villa. El señor Diez Riol hizo entrega del bastón de mando al nuevo alcalde en medio de grandes ovaciones por parte de todos los presentes.

Con este nombramiento se abre una nueva etapa a esta villa de Cervera. Despedimos a don Alejandro Diez Riol agradeciéndole todo cuanto ha hecho por Cervera, deseando al nuevo alcalde don Edmundo Gómez Nozal en este nuevo año que ha comenzado toda clase de aciertos en llevar el timón de esta "nave" cerverana por los mares del engrandecimiento, quedando abiertas las páginas de este DIARIO-DIA a su entera disposición por medio de este Corresponsal.

MINO

AQUI, ALAR

Inauguración del teléfono en Becerril del Carpio.-Importancia de una labor conjunta entre Diputacion Provincial, Telefónica y Ayuntamiento.-Presencia en este acto del delegado provincial de la TELEFONICA

El pasado día 4, estuvo en nuestra localidad el ya amigo de Alar, señor delegado provincial de la Compañía Telefónica, don Julio Jiménez Blasco, acompañado del jefe de Centros señor Herrero y un delegado de la zona.

Su visita era debida a la inauguración del teléfono recientemente instalado en Becerril del Carpio en Las Ventas de San Vicente donde se ha instalado un T.P.S. cuyo número para conocimiento de todos aclaramos, es el 149.

Gran necesidad tenía este pueblo que consta de tres barrios, de este servicio, que si bien situado en la carretera misma, entre Aguilar de Campoo y Alar se encontraba aislado con detrimento de relaciones comerciales ya que nada cerca le pillaba el primer teléfono de contacto.

Ahora los Reyes Magos, generosos con Becerril, han traído para esta comunidad social este medio de comunicación que esperaban aunque no tan p ronto y que celebran con verdadera alegría.

Hay que resaltar que esta rápida instalación inaugural ha sido posible, gracias a la cooperación, a la colaboración, a la labor conjunta de tres organismos, que se han propuesto cada uno por su lado, pero unidos entre sí, conseguir esta instalación. De otra manera, este servicio de teléfono hubiera tardado muchos meses en lograrse. Pero la actuación conjunta de la Diputación Provincial, de la Compañía Telefónica y del Ayuntamiento local, han dado una lección de colaboración de organismos públicos para realizar empresas destinadas a favorecer el bien común. Ha demostrado que la unión hace la fuerza, que la colaboración es buena en extremo y que caminando apoyados los unos en los otros, el paso es más rápido, seguro y rentable. Y la satisfacción por lo conseguido es mayor, se multiplica por cada uno de los que pusieron esfuerzo en lograrlo.

No somos los españoles muy dados a la colaboración, pero estos ejemplos de realizaciones agilizadas gracias a una labor común, sirva de ejemplo para convencernos de lo bueno que es dar la mano y aceptar que nos la den. Un estupendo logro de una acción conjunta y cooperadora que hoy celebran con alegría los vecinos de Becerril.

Las obras de automatización del teléfono en Alar siguen a buen ritmo. No es hombre que se pille los dedos con promesas incumplidas el señor delegado provincial. En su visita anterior no citó fecha de este servicio conseguido hoy, porque prometiendo agilizarlo, esperaba que bastase su palabra y compromiso sin citar plazos comprometedores que por una u otra razón no se pudieran cumplir. Y su compromiso ha sido cumplido de modo tajante. Hoy, en esta visita para inaugurar este servicio tampoco quiso dar un plazo que implicase el comienzo de la automatización telefónica alarense, pero su promesa de que será en el menor plazo posible hace prever que así será que hasta ahora viene demostrando ser hombre de palabra al servicio del bien común y de ese organismo que representa. Su palabra está dada de que agilizará al máximo el servicio y su implantación y seguro que no se necesita más, n concretar fechas, que su responsabilidad le implica en el cumplimiento de un servicio que redundará en un bien público. No hubo pues adelanto de plazo, privado sí, pero ese queda guardado en el recinto personal, ya que sabemos que tratará de realizarlo antes de la fecha que privadamente señaló.

(Continúa en la página siguiente)

M.C.D.2022

Desde Carrión de los Condes

El final de las fiestas navideñas

Las fiestas navideñas pusieron con la festividad de Reyes, el punto final. Se cerró un paréntesis festival al que un año más acudimos puntuales con la alegría lógica de estas fiestas y con las celebraciones y actos típicos. A través de estas páginas de DIARIO-DIA comentamos la semana pasada lo que habían sido los primeros días navideños, hoy volvemos para comentarles las últimas celebraciones que fueron estas:

SESION DE CINE FORUM

Organizado por la delegación local de la Juventud, se celebró en la biblioteca el pasado día 4 una sesión de cine forum con la proyección del film norteamericano «Veinte doce nas de hijos», una alegre comedia muy de estilo americano que fue seguida con interés por parte del numeroso público, principalmente juvenil que abarrotaba totalmente la sala de la biblioteca pública municipal donde tuvo lugar.

Con esta película se abría el ciclo de cine forum, que constará de un total de diez películas que se proyectarán de los meses de enero a mayo. El proyecto está principalmente dirigido al mundo juvenil y bien abierto a todos cuantos estén interesados en conocer con mayor profundidad el «séptimo arte».

CABALGATA DE REYES

Un año más y como es tradicional en la tarde de la víspera de Reyes salió la Cabalgata que la Agrupación Cultural Rabí Dom Sem Tob y la delegación local de la Juventud preparan todos los años. Salió del colegio de los HH. Maristas y el cortejo festivo estaba compuesto por tres carrozas, los reyes a caballo, y un equipo de megafonía que ponía en la fría tarde, el calor de los villancicos y canciones navideñas.

La primera carroza era una gran estrella plateada con la representación de las figuras de los Reyes; a la carroza la seguía el Rey Melchor. La segunda era la representación de los juguetes con un carro plateado y lleno de cajas y juguetes que más tarde se repartirían en el festival infantil. La tercera cabalgata tenía como tema central un trineo tirado por dos ciervos donde iban Papá Noel y un gran árbol de Navidad.

La cabalgata recorrió las principales calles de Carrión entre la admiración de los más pequeños habitantes de la ciudad y localidades del contorno que como en anteriores ocasiones se trasladaron hasta aquí para ver la cabalgata.

LOS REYES EN TORRE DE LOS MOLINOS

Finalizada la cabalgata los Reyes, Papa Noel y los pajes se trasladaron a la vecina localidad de Torre de los Molinos, localidad incorporada al Ayuntamiento de Carrión, donde tuvo lugar una recepción con la asistencia de los pequeños habitantes de a población a los que hicieron entrega de caramelos y golosinas.

FESTIVAL INFANTIL DE REYES

A primeras horas de la noche en el teatro Sarabia se celebró un gran festival infantil de Reyes Magos. El teatro se encontraba totalmente abarrotado de público, principalmente niños con sus padres.

Habló en nombre del Ayuntamiento y dando la bienvenida a los Magos, el concejal delegado de cultura don Simón Camnero y el presentador de la fiesta, entre literaria y musical e infantil, hizo algunas preguntas a los Reyes que estos contestaron.

El poeta local Luis Antonio Gutiérrez había preparado una serie de peticiones que entre escenificación y broma fueron hechas por los miembros del Grupo Rabí de Teatro. Se entregaron golosinas y muchos regalos a los niños, no faltando las cortas escenificaciones humorísticas y musicales que hicieron los miembros del grupo de teatro.

Así entre alegría y fiesta, pasó la hora y media que duró este acto, que había sido patrocinado por el Ayuntamiento, y cuyo alcalde don Daniel Fernández Ibáñez, asistió al festival.

En resumen una programación completa y muy bien realizada, esta que bajo el lema de «Navidad para todos», había preparado la delegación local de la Juventud y la Agrupación «Rabí Dom Sem Tob», a quienes deben los carrioneses la mayor parte del movimiento cultural y festivo no sólo de estos días de Navidad, sino de todos cuantos se desarrollan en nuestra ciudad en el transcurso del año.

Y por cierto, a todos los lectores: Feliz año 1977.

El Corresponsal, **Angel Luis Barreda**

AQUI, ALAR

(Viene de la página anterior)

Desde Alar, por el intenso frío reinante se estableció contacto con Becerril, vía telefónica por parte del Sr. Germain, alcalde local, que felicitó a los afortunados poseedores de tal servicio, siendo invitada luego por el señor delegado esta corresponsal a continuar la llamada de inauguración para dar la más cordial enhorabuena a los hombres de esa comunidad local afín a la alarense, que desde hoy cuentan con un cómodo e inestimable servicio de comunicación humana.

El Sr. delegado y sus acompañantes después de informar sobre aspectos técnicos de lo que es logro conseguido y de lo que es la automatización y el camino que lleva hasta su total instalación, se despidieron cordialmente reiterando su amistad desde el cargo que ocupan desde su lugar profesional y personal a este Alar que tan hondo sabe calar en sus visitantes que nunca son forasteros.

Humanidad y capacidad de servicio. Esa es la impresión que queda después de asistir a un acto así, encauzado al servicio de la comunidad y al cumplimiento profesional.

Después de agradable conversación, los visitantes se despidieron con una labor entre las manos que les emplaza a una nueva visita orientativa y aclaratoria cuando la automatización sea algo inminente y cercano.

Saludos cordiales de despedida pusieron fin a esta visita agradable no solo por su rentabilidad de servicio, sino por su fuerza personal y humana.—*A. MERCHAN.*

EN LA FACTORIA C.A.S.A., DE GETAFE

Tres trabajadores, heridos por arma de fuego

Los autores de los disparos son miembros del "Partido Comunista Reconstituido"

Madrid, 10. (Cifra). — Tres trabajadores de "CASA (Construcciones Aeronáuticas, S. A.), han sido heridos por arma de fuego esta mañana, a las 7'45 horas, en el momento en que un grupo de personas se encontraba repartiendo propaganda del partido comunista reconstituido, incitando a la huelga general.

Los heridos son conocidos por sus compañeros con los nombres de Bernabé, Zapatero y Cayetano. Los tres fueron trasladados urgentemente a la residencia de la Seguridad Social "Primero de Octubre", y su estado, según noticias de la empresa, no reviste peligro.

Aunque no se conocen detalles de los hechos, se sabe que los agresores forzaron la puerta de salida de la factoría para realizar los disparos, según las primeras informaciones recogidas.

ESCRITO DE REPULSA

Madrid, 10. (Cifra). — Dirigido a los trabajadores de "CASA", (Construcciones Aeronáuticas, S. A.), y a la opinión pública, el pleno de enlaces de dicha firma y la dirección de la empresa, ha facilitado a "Cifra" el siguiente comunicado:

"El criminal atentado acaecido en "Construcciones Aeronáuticas, S. A.", Getafe, por el grupo P. C. (reconstituido), contra la integridad física de nuestros compañeros, como método de acción política, es una muestra clara de la situación de inseguridad y terrorismo que se pretende crear por grupos antisociales, cuyo único objetivo es deteriorar el proceso pacífico hacia las libertades democráticas.

Estas acciones solo pueden servir a intereses de minoría opuestos a los del conjunto de la sociedad española.

Es necesario que se tomen enérgicas medidas por parte del Gobierno y la Administración en contra de estos grupos incontrolados que garanticen la pacífica convivencia a todos los niveles.

El secuestro de Oriol, junto con la serie de atentados que se vienen sucediendo por grupos extremistas dirigidos por poderes cuyo interés no es el de los trabajadores, como trabajadores y ciudadanos que somos, exigimos del Gobierno que deje de perseguir a grupos y partidos que en su línea de actuación no usan métodos criminales y terroristas sino que su lucha es por conseguir la democracia y la libertad, para que todos los grupos sociales tengan participación política en la sociedad y dediquen sus esfuerzos en desarticular a estas bandas terroristas que un día tras otro siegan vidas de ciudadanos españoles, amparándose en siglas de grupos de izquierda, cuando todos sabemos que el nombre que usan tiene como único fin camuflar su verdadera identidad".

ESTADO DE LOS HERIDOS

Madrid, 10. (Cifra). — Uno de los trabajadores de la factoría "CASA", (Getafe), Juan Cayetano Jiménez García, que resultó herido de bala esta mañana, ha tenido que ser intervenido quirúrgicamente y su estado es de pronóstico reservado, informaron a "Cifra" en la dirección de la clínica "Primero de Octubre", donde se encuentra ingresado.

Juan Cayetano Jiménez García, de 50 años de edad, presenta heridas de bala en el paquete femoral y después de haber sido atendido en la unidad de cuidados intensivos, fue intervenido quirúrgicamente.

Los otros dos trabajadores de "CASA", también heridos de bala en los mismos incidentes de esta mañana, son Bernabé Pérez del Villar y Carlos Zapatero Montes, ambos de 49 años de edad.

Estos dos han sido trasladados a la planta de recuperación después de habérseles extraído en la misma clínica dos proyectiles de la región calcanea y del muslo izquierdo, respectivamente.

Según informes del Gobierno Civil de Madrid, los incidentes que han provocado estos heridos, se iniciaron cuando seis individuos se encontraban repartiendo propaganda del "PC." (reconstruido), incitando a la huelga general. Interpelados por los guardias jurados los activistas abrieron fuego contra ellos.

NOTA DE LA DIRECCION DE LA EMPRESA

Madrid, 10. (Cifra). — La oficina de prensa de "C.A.S.A.", Gefate, nos comunica lo siguiente:

"La dirección de la empresa "Construcciones Aeronáuticas, S. A", hace constar que el comunicado facilitado a "Cifra", por el pleno de enlaces sindicales procede, única y exclusivamente, del citado pleno de la factoría de Getafe, que es quien lo ha redactado y entregado a "Cifra", sin que en el mismo haya intervenido la dirección de la empresa, que es completamente ajena al citado escrito, pero que, por otra parte, hace constar públicamente su repulsa a los hechos violentos acaecidos en la mañana de hoy en la factoría de Getafe".

COMUNICADO DEL SECRETARIADO DE COMISIONES OBRERAS

Madrid, 10. (Cifra). — El atentado ocurrido esta mañana en la factoría de "Construcciones Aeronáuticas" (CASA), "es una muestra clara de la situación de inseguridad y terrorismo que se pretende crear por grupos cuyo único objetivo es deteriorar el proceso pacífico hacia las libertades democráticas".

Igualmente, es necesario que se tomen medidas enérgicas para terminar con estos hechos que secuestran o siegan vidas de ciudadanos españoles amparados en siglas de grupos de izquierdas cuando todos sabemos que el nombre tiene como único fin camuflar su verdadera identidad.

Consideramos que la implantación rápida de las libertades sindicales y democráticas es la manera más eficaz de cortar todo tipo de provocación".

Venta de Pisos

PISOS llave en mano, 100 m² útiles.
PISOS en construcción de 60 a 70 m² útiles en Villamuriel de Cerrato a 1.000 metros Factoría Fasa Renault.

CONSTRUCCIONES V. BECERRIL
Teléfono 77 - 07 - 29

Nuevos Camiones BARREIROS
MODELO 300-77

Con la Primera Cabina Abatible de sistema hidráulico de España

La tecnología CHRYSLER sigue avanzando

AVANCE VD. CON NOSOTROS Y RENUEVE SU FLOTA CON CAMIONES

BARREIROS

VEANLOS EN EL DISTRIBUIDOR: **Aupasa** - Avenida Madrid, 2 PALENCIA

Una valiosa orientación para el AGRICULTOR

Producciones obtenidas con distintas variedades de cebada en ensayos realizados en Navarra

DATOS OBTENIDOS POR LA DIRECCION DE AGRICULTURA Y GANADERIA DE LA DIPUTACION FORAL DE NAVARRA Y PUBLICADOS EN SU BOLETIN INFORMATIVO

La Dirección de Agricultura y Ganadería de la Diputación Foral de Navarra, viene prestando una gran atención a la introducción de nuevas variedades de trigo y cebada, consciente de la trascendencia económica que tiene la sustitución de las variedades tradicionales por otras nuevas, convenientemente elegidas. Así, durante la campaña pasada, al igual que en años anteriores, ha realizado un número considerable de ensayos comparativos de variedades de trigo y cebada. Los datos de estas pruebas revelan la importancia de esta labor y hasta qué punto el agricultor puede mejorar el resultado económico de su explotación mediante un simple cambio de las variedades de semillas utilizadas.

Como ejemplo, se reproducen a continuación los resultados de los ensayos con variedades de cebada de ciclo corto realizados en Ilundain (Navarra) durante las campañas 1974-75 y 1975-76, y publicados en el Boletín Informativo de dicha Dirección número 298, del 23-8-76.

Rendimiento medio en los ensayos de 1975 y 1976 (KG/Ha.)	
Logra	5.087
Hellas	4.882
Hassan	4.559
Georgia	4.516
Trait d'Union	4.505
Abacus	4.472
Aurora	4.423
Wisa	4.335
Bido	4.192
D-1	4.035

Estos rendimientos son realmente muy elevados. Debe aclararse que han sido realizados en una zona muy lluviosa, unos 900 mm. de promedio de precipitación anual, y que han sido ensayos con parcelas muy pequeñas, de 24 m², en las que los rendimientos son siempre más altos que en los campos de cultivo.

Semillas Shell

Las cebadas LOGRA y HASSAN son variedades producidas en España por SOCIEDAD PETROLIFERA ESPAÑOLA SHELL, S. A. y obtenidas por COMPAÑIA GENERAL DE SEMILLAS, S. A.

Para más información y condiciones de venta, diríjase a:

S. P. E. SHELL, S. A.
P.º de Zorrilla, 48, 10-C
Teléfono: 23 71 40 — Valladolid

Distribuidor:
Cooperativa Provincial Agropecuaria
Informes: Caja Rural (Oficina Principal y Delegaciones)
Teniente Velasco, 2
Teléfonos 72 39 49 - 72 49 99
Palencia

O envíe el cupón adjunto al apartado 652 de Madrid

Don _____
Calle _____
Ciudad _____
Provincia _____
Deseo recibir información más amplia sobre las variedades de cebada Hassan-Logra-Lud
b2

M.C.D.2022

Una gravísima cornada le apartó de los toros, pero...

"CHAVALO" anuncia su posible vuelta a los ruedos

Valencia, 10. (Cifra). — El matador de toros valenciano Guillermo Ciscar "Chavalo", que sufrió una gravísima cogida, quedando momentáneamente imposibilitado para regresar a los ruedos, ha anunciado su posible próxima reaparición, para los meses de marzo o mayo.

"Es posible pero no seguro aún" —declaró "Chavalo" a la delegación de "Cifra" en Valencia—. Estoy en conversaciones con el doctor Caffarenna, especialista cardiovascular, quien tendrá que decidir. Parece que sería conveniente un protector ortopédico, ya que, á consecuencia de la cogida, con lesión en pubis, se efectuó un injerto de doce centímetros en la femoral; este injerto es intocable.

"Chavalo", que cuenta 25 años, nació en Valencia, de donde salió a los pocos días de nacer siendo bautizado en Canarias, por donde pasaron sus padres rumbo a Venezuela, donde se trasladaban. Regresó de Caracas a los nueve años, residiendo ya en Valencia con sus padres y su hermana Yolanda —la actriz Yolanda Ríos—, y aquí surgió su afición a los toros. Ya como matador, sufrió una gravísima cornada en Ocaña, en septiembre del pasado año, lo que le separó de los toros.

"En cuanto tenga una respuesta del médico —agrega el torero— me pondré en contacto con la empresa de la plaza de Valencia, para iniciar conversaciones con miras a la reaparición. En cuanto a apoderado, perdone que no le diga nada aún, estoy en tratos y no debo adelantar ésto".

RETALES Y RESTOS DE SERIE
ARTICULOS EXTRAORDINARIOS
GRANDES REBAJAS DE ENERO
FRANCO TEXTILHOGAR
MAYOR, 176

"Teoría" taurina a la italiana

"Los toros ya no odian el rojo porque han estudiado el libro de Mao Tse-Tung"

Roma, 10. (Efe). — Mientras en España los aficionados, empresarios, toreros y demás personajes del mundo del toro —incluidos los veterinarios— se preguntan el por qué de la flojera de los toros, en Italia dicen haber desentrañado el misterio: "Los toros ya no odian ciegamente el rojo, porque han estudiado el libro de Mao".

Así "paraboliza", comenta o relata el periódico comunista "Paese Sera" la situación taurina española, que a las puertas de la próxima temporada se encuentra con la "rebelión" de picadores y banderilleros, en busca de mejores sueldos.

En la sección editorial de primera página denominada "Benelux" y con el título "En la Arena", el periódico explica a sus lectores que el proletariado taurino español —picadores y banderilleros— está agitado por deseo del propio toro.

¿Cómo se explica ésto? La tesis del diario es que los que más daño pueden hacer al toro son los picadores y los banderilleros, a los cuales el animal se ha encargado de castigar duramente en los últimos tiempos, más que a los propios matadores.

Esta es la táctica del toro para dejar aislado de la "fiesta" al matador, "su principal enemigo", y provocar el nerviosismo de las categorías más bajas, para que reaccione contra éste.

Esta estrategia tiene como objetivo final el desarme del matador y el permiso a "picadores" y "banderilleros" para dedicarse a otros menesteres de "más gloria y menos riesgo".

NODO de SUCESOS

Niña carbonizada, en el incendio de una chabola, en EIBAR

VILLAVICIOSA: Un muchacho se fugó de casa, con medio millón de pesetas

Descubren terribles métodos de castigo en un hospicio italiano

NIÑA CARBONIZADA EN EL INCENDIO DE UNA CHABOLA

Eibar (Guipúzcoa), (Cifra). — Una niña de ocho meses de edad, Fátima Ferrándiz Beatriz, hija de un matrimonio portugués, resultó muerta al incendiarse la chabola en la que habitaba la familia.

El incendio se produjo como consecuencia de un corto-circuito provocado por una estufa eléctrica en una chabola emplazada en la zona de Izio, cerca de la carretera de Arrate. Las llamas causaron más tarde la explosión de una bombona de butano, que se encontraba en el interior.

En la chabola vivían dos familias, el matrimonio citado, con la hija de ocho meses y un niño de dos años y otra familia compuesta por un súbdito portugués y dos hijos de cuatro y dos años de edad.

En el momento del siniestro la mujer había salido a comprar pan y los cuatro niños se encontraban solos en la vivienda.

En los trabajos de extinción del fuego se personaron los bomberos de Eibar y fuerzas de la Guardia Civil, que sólo pudieron rescatar a tres de los cuatro niños. La niña de ocho meses fue extraída carbonizada.

UN JOVEN SE FUGA DE SU CASA CON MEDIO MILLON DE PESETAS

Gijón (Cifra). — Un joven de 15 años se ha fugado de su domicilio paterno, en Villaviciosa, y se ha llevado una cantidad de dinero cercana al medio millón de pesetas que tenían sus padres.

El hecho, aunque se produjo hace dos días, se ha conocido ahora al presentar el padre del muchacho, cuyo nombre responde a las iniciales de J. A. S. F., la correspondiente denuncia. Durante estos dos días el padre ha intentado vanamente localizar al hijo en Gijón, donde suponía que se había trasladado, y al no conseguirlo lo ha denunciado. Parece ser que se llevó del domicilio unas 150.000 pesetas y el resto, hasta el medio millón, en francos suizos.

DUROS METODOS DE CASTIGO EN UN HOSPICIO

Bari (Italia), (Efe). — Métodos de castigo medievales, jóvenes encadenados y otras sevicias han sido descubiertos por inspectores de Policía, tras una denuncia, en un hospicio de Bisceglie, en la región meridional de Las Pullas.

El "Hospicio-Lager", como ha sido calificado públicamente, albergaba a 3.800 jóvenes, pero las condiciones más crueles del trato se producían en el sector reservado a los enfermos psicomentales, que eran sometidos a severas sanciones y vivían en condiciones infrahumanas.

La justicia ha abierto un proceso, en el que podrían estar implicados administrativos y los médicos del centro. En cuanto a éstos certificaban que se trataba de "curas" correspondientes a una precisa terapia de este centro, que, paradójicamente, se llama de la "Divina Providencia".

ROBOS POR EL PROCEDIMIENTO DEL "TIRON"

Sevilla (Cifra). — La súbdita inglesa Almeida Hazel Alece ha presentado una denuncia en la Inspección de guardia tras haberle sido arrebatado su bolso por el procedimiento del "tirón".

El delito fue cometido por dos jóvenes que, montados en una motocicleta, pasaron junto a Almeida, arrebatándole el bolso en el que la súbdita inglesa llevaba unas seis mil pesetas en metálico, veinticinco libras esterlinas y efectos valorados en unas quince mil pesetas más.

Por el mismo procedimiento perdió su bolso la mejicana Raquel del Río Rodríguez, quien en su correspondiente denuncia declaró que dicho bolso contenía unos 10.000 pesos mejicanos.

LA "BANDA WEEK-END" DESVALIJA OTRO BANCO

Milán (Italia). (Efe). — Nuevo "golpe" importante de la "Banda del Week-End", en los alrededores de Milán: mil millones de liras, se llevaron de una sucursal bancaria, en Lissone, a 20 kilómetros de esta ciudad.

El asalto, el cuarto en pocas semanas, que podría ser obra del mismo grupo de malhechores, ofreció las mismas características de los precedentes: lanzas térmicas, alimentadas con botellas de oxígeno, moderno material para descerrajar cajas fuertes y máxima organización.

Los atracadores, quienes se debieron introducir en el banco en la noche del viernes al sábado pasado, abandonaron el lugar en la mañana de ayer. 50 de las 200 cajas de seguridad y una caja fuerte fueron vaciadas de dinero, joyas y títulos.

UNA FAMILIA MURIO ABRASADA, EN SU CASA

Londres (Efe). — Un matrimonio, dos de sus hijos y la abuela, resultaron todos muertos a consecuencia de un incendio producido en su casa de Newton Aycliffe, al norte de Inglaterra.

Otros dos hijos lograron escapar de morir abrasados, al saltar por una ventana con ayuda de los vecinos.

La casa quedó prácticamente destruida por las llamas.

Expertos de Scotland Yard comenzaron a investigar las causas del siniestro, que comenzó de madrugada y no estuvo precedido de ninguna explosión.

VENDIAN TERRENOS INEXISTENTES DE LA COSTA DEL SOL

Bruselas (Efe). — Una honorable familia belga que se enriquecía vendiendo inexistentes terrenos en la "Costa del Sol" española fue condenada aquí a diferentes penas de prisión.

La familia está compuesta por el padre, Albert Marien, antiguo embajador belga; la madre, Emma Fannes y el hijo, Johan Marien.

El hijo del embajador era el cerebro familiar, y como tal recibió más pena: tres años de prisión. El padre fue condenado a 18 meses y la madre a un año.

Otras cuatro personas que colaboraban con la empresa familiar fueron condenadas a pagar diversas indemnizaciones a los perjudicados.

La venta de los inexistentes terrenos se realizaba en Bélgica y siempre a ciudadanos belgas.

OTRA FUGA DE UNA CARCEL ITALIANA

Cuneo (Italia), (Efe). — Una fuga de una cárcel italiana se produjo en la prisión de Cuneo, en el norte de la Península Itálica.

Cuatro reclusos, después de haber atacado a un oficial de prisiones y de amordazarlo y atarlo, consiguieron descolgarse de su celda con una rudimentaria tira de sábanas enlazadas.

Los fugitivos son delincuentes comunes y la busca y captura organizada inmediatamente por la Policía no dio ningún resultado.

Con esta fuga, son ya 20 los presos de establecimientos penitenciarios que, desde primero de año, ha "elegido la libertad", mediante la huida.

NUEVO TERREMOTO EN FRIULI

Trieste (Italia), (Efe). — Un terremoto de considerable intensidad removió de nuevo la tierra de la región italiana del Friuli (nordeste del país), escenario de 367 movimientos telúricos desde el pasado mes de mayo.

No se tienen noticias de daños importantes ni en personas ni en edificios, a pesar de que el fenómeno tuvo una magnitud de 3,9 grados Ritcher y una intensidad macrosísmica de alrededor de 6 grados Mercalli.

El corrimiento de tierra ha sido considerado por los técnicos como de asentamiento.

Inundaciones en la COSTA BRAVA

INUNDACIONES EN LA COSTA BRAVA.—Debido al temporal de lluvia que ha provocado el desbordamiento de varios ríos, se han producido inundaciones y daños a consecuencia de las mismas. En la foto, obtenida en Playa de Aro (Gerona), las aguas cubren gran parte del casco urbano. En muchos lugares las aguas alcanzaron alturas superiores a un metro, y los vecinos para desplazarse han tenido que utilizar embarcaciones.—(Telefoto CIFRA GRAFICA).

El asesino de Trotsky vive en RUSIA

Ha sido declarado héroe nacional

Londres, 10. (Efe). — Ramón Mercader, el hombre que asesinó a Trotsky hace 37 años en Méjico, vive en la Unión Soviética, donde ha sido declarado héroe nacional, revela el dominical británico «Sunday Times».

El periódico agrega que tras abandonar Praga, donde vivió hasta 1968, Mercader estuvo trabajando con los exiliados españoles en Moscú, y fue colaborador de Dolores Ibarruri (La Pasionaria) hasta hace poco tiempo.

Para el dominical británico, la «estrella de oro» concedida a Mercader, es una prueba sólida de que Trotsky fue muerto por órdenes directas de Stalin.

La mayor parte de las pruebas sobre las actividades de Mercader han sido obtenidas a través de las investigaciones llevadas a cabo por el diario trotskista «News Line», uno de los tres más importantes de su ideología en Gran Bretaña.

Gran parte de la información fue obtenida de la correspondencia que Mercader ha venido teniendo durante los últimos años con su abogado mejicano, Eduardo Ceniceros.

La última carta que Ceniceros recibió fue en septiembre, cuando Mercader le escribió desde Ucrania, donde estaba pasando un período de descanso.

Mercader estuvo cumpliendo una condena de 20 años de cárcel en Méjico, hasta que fue liberado en 1960 y se trasladó a vivir a Checoslovaquia.

AVISO

El establecimiento Restaurante Mesón del Labrador, sito en la localidad de Venta de Baños, calle Santa Teresa, 2, ha sido traspasado por su anterior propietario don Gregorio Ferreras Zamora a don Jesús Bernal Andrés.

El responsable de la matanza de atletas judíos en Munich, en una cárcel francesa

Alemania Federal e Israel estudian la posibilidad de pedir su extradición

París, 10. (Por Aline Mosby, de Efe-Upi). — Abu Daud, presunto responsable de la matanza de atletas judíos en los Juegos Olímpicos de Munich en 1972, espera en una cárcel francesa bajo estrictas medidas de seguridad la decisión de Francia y Alemania sobre si juzgarle o no.

Daud, que permanece encerrado en el cuartel de la policía secreta en las cercanías de la catedral de Notre Dame, no será sacado de aquí para nada antes del juicio, y las comparecencias previas que tenga que hacer ante el juez, las hará en este mismo edificio. Esto se debe a que se teme que si Daud sale del edificio, pueden atentar contra él o intentar liberarlo.

Daud, de 39 años de edad, fue detenido el pasado viernes en su hotel de París por la policía francesa en el transcurso de una operación organizada por la policía de Munich.

Según los periódicos de París, agentes israelíes señalaron a la policía francesa la presencia de Daud en París, que había asistido, como miembro de la delegación de la OLP, al funeral de un librero palestino asesinado a la salida de su tienda.

El Gobierno de la República Federal de Alemania tiene 18 días para decidir si Daud deberá ser devuelto a Munich para el juicio. Por su parte, también el Gobierno israelí está estudiando la conveniencia de solicitar su extradición.

El Gobierno francés está soportando una lluvia de protestas por parte de los países árabes, de los que Francia está considerada como importante aliado. El embajador sirio, Amed Karim presentó al ministro de Asuntos Exteriores la protesta del cuerpo diplomático árabe acreditado en la capital francesa.

Azzeddine Kalak, jefe de la oficina de la OLP en París, ha expresado la sorpresa de su organización ante el hecho, toda vez que Daud estaba protegido por un pasaporte iraquí bajo el nombre de Yussef Rajl Hanna. Kalak también afirmó que el "peligroso asunto podría tener repercusiones internacionales. Kalak finalizó afirmando que la revolución palestina tiene fuerza suficiente para defenderse a sí misma".

La última vez que Daud fue detenido en 1973, acusado de intento de secuestro de los ministros del Gobierno jordano, los palestinos montaron dos operaciones para intentar su rescate: el asesinato de tres diplomáticos occidentales, incluido el embajador americano en Kartoum, y el secuestro de 15 personas en la embajada de Arabia Saudí en París.

Daud, Kalak y el tercer miembro de la delegación árabe, fueron recibidos por el ministro del Interior, al que expusieron la necesidad de encontrar al asesino del librero palestino. Dos horas más tarde, cuando Daud entraba en su hotel, fue también detenido por la policía secreta francesa.

Daud es natural de Jerusalén, y tiene 39 años. Es miembro destacado de la OLP, y fundador del grupo "Septiembre Negro" responsable de numerosos actos de violencia.

LOS TOROS

ALCALDE y ESPLA, oreja en la última de Manizales

En Guadalajara (Méjico) cortó una oreja el veterano BERNADO

ULTIMA DE FERIA EN MANIZALES

Manizales (Colombia), 10. (Efe). — Ultima corrida de feria. Lleno completo. Tarde calurosa.

Tres toros de Clara Sierra, de Isabel Reyes, mansos, y tres del Socorro, uno manso y dos lidiables.

Angel Teruel, silencio.

Jaime González, "El Puno", una aviso. Palmas.

El Niño de la Capea, ovación.

Jorge Herrera, una oreja y vuelta.

Paco Alcalde, una oreja y vuelta.

Francisco Esplá, una oreja y vuelta.

OREJA A BERNADO EN GUADALAJARA

Guadalajara (Méjico), 10. (Efe).— Casi lleno. Toros de Matancillas, bien presentados y que dieron buen juego, en general.

Miguel Angel Martínez "El Zapopán", que tomaba la alternativa, ovación, y dos orejas.

Joaquín Bernadó, ovación, y una oreja.

Salvador Villalvaso, ovación, y pitos.

GRAN EXITO DE MANOLO ARRUZA

Tlaltenango (Méjico), 10. (Efe).— Lleno total. Toros de San Antonio Triana, bravos.

Manolo Martínez, dos orejas, y ovación.

Curro Leal, una oreja en sus dos.

Manolo Arruza, dos orejas en sus dos.

OREJA Y RABO A RAMOS

Acapulco (Méjico), 10. (Efe). — Buena entrada. Toros de Santa Rosa de Lima, bravos.

Mariano Ramos, dos orejas y rabo, y una vuelta.

Cruz Flores, dos orejas, y ovación.

TARDE DE OREJAS

Tepeapulco (Méjico), 10. (Efe).— Toros de Matancillas, de los que tres dieron buen juego y el otro cumplió.

Ernesto Sanromán "El Queretano", ovación, y dos orejas.

Curro Rivera, una oreja en sus dos.

EXITO DE CAVAZOS Y URUEÑA

Mazatlan (Méjico), 10. (Efe).—Algo más de media entrada. Toros de Matancillas, bravos.

Eloy Cavazos, ovación y vuelta, y una oreja y tres vueltas.

Germán Urueña, dos orejas, y ovación.

✝

EL SEÑOR

D. Maudilio Pérez Estébanez

Falleció en la Vid de Ojeda (Palencia)

EL DIA 9 DE ENERO DE 1977

A los 73 años de edad

Después de recibir los Santos Sacramentos

— D. E. P. —

Su apenada esposa Esperanza Fuente Mediavilla; hijos Bonifacio, Francisco, Emeteria, María Luisa y Maudilio Pérez Fuente; hijos políticos María Luz Pérez, Angeles Cabria, José-Luis García, Agustín Vega y María del Carmen Fernández; hermanos, nietos, sobrinos, primos y demás familia,

Suplican una oración por el descanso de su alma.

Funeral y conducción: Tuvo lugar, hoy lunes, día 10, a las 11'30 de la mañana.
Misa de familia: Martes, día 11, a las once de la mañana.
Iglesia parroquial de Nuestra Señora de Asunción, de la Vid de Ojeda.

FIAT
carretillas de "alto nivel"

CARRETILLA ELEVADORA CARGA FRONTAL
42 modelos, 450 versiones
Diesel, gasolina GPL
eléctrica, electrónica
capacidad de
600 Kgs. a 12.000 Kgs.
elevación hasta
7 metros.
Accesorios para todos
los empleos.

CARRETILLA ELEVADORA CARGA LATERAL
13 modelos
31 versiones
Porta containers
de 20', 30', y 40'
elevación hasta 8 m.
capacidad de
2.500 Kgs.
hasta 50.000 Kgs.

LA GAMA MAS EXTENSA PARA LA MEJOR SOLUCION
italcarretillas s.a.
SEDE CENTRAL: EDIFICIO COLON, PLANTA 13 • AVDA. GARCIA MORATO 6-8
TELEFONO 317 27 58 • BARCELONA-1
DELEGACIONES PROPIAS EN MADRID • VALENCIA • SEVILLA • CASTELLON • TARRAGONA • LA CORUÑA

M.C.D.2022

Un muchacho de quince años, muerto en una manifestación en SESTAO

Paros laborales y protestas EN VASCONGADAS

Varios jóvenes quemaron una bandera española en Vitoria

Bilbao, 10. (Cifra). — Las principales empresas de la margen izquierda han iniciado hoy un paro como protesta por los sucesos registrados en el pasado fin de semana en Sestao y Portugalete, así como por la muerte del joven Juan Manuel Iglesias.

A primera hora de la mañana, en las distintas zonas fabriles del Gran Bilbao, se han celebrado asambleas de fábrica en las que se ha decidido la postura a seguir como protesta por los hechos mencionados. El paro afectaba a primera hora de la mañana a la zona de Sestao, escenario de la muerte del joven Juan Manuel. Entre las empresas paradas, figuran «Altos Hornos», «Babcock Wilcox», «General Eléctrica», «Astilleros Españoles» y talleres de la zona de Santurce.

A medida que transcurre la mañana el paro se va extendiendo según las decisiones adoptadas en las asambleas de fábricas que se están celebrando.

Por la tarde está previsto llevar a cabo en Sestao una asamblea conjunta de fábricas.

UN JOVEN MUERTO

Bilbao, 9. (Cifra). — Un joven de quince años ha resultado muerto, por causas que todavía se ignoran, a primeras horas de esta tarde en Sestao, mientras se desarrollaba en esta localidad una manifestación en favor de la amnistía total.

La manifestación dio comienzo hacia la una y media de la tarde, coincidiendo con la salida de su encierro de 110 personas que habían pasado la noche en la iglesia de Nuestra Señora de Begoña, en petición de amnistía.

Los manifestantes, que portaban varias pancartas en las que se exigía amnistía total, numerosas «ikurriñas», tres banderas rojas y una republicana, fueron por la Gran Vía de Carlos VII, Plaza de España, Vía de Galindo, Villar y Villate y Plaza de San Pedro, para volver nuevamente a la Plaza de España. Iniciaron la manifestación, que estaba organizada por la Comisión Pro-Amnistía de Sestao, en colaboración con la de la margen izquierda, unas tres mil personas, pero fue engrosándose hasta que en la Plaza de España eran unas diez mil.

Una vez en la Plaza de España, los dirigentes de la manifestación se subieron al «kiosco» de la música desde donde fue leído en castellano un manifiesto, en el que se solidarizaban con los trabajadores de «Tarabusi» y «Echevarria», actualmente en conflicto, y se pedía amnistía total, además de hacer referencia a otros asuntos políticos.

Cuando los manifestantes llevaban unos diez minutos reunidos en esta Plaza e iban a iniciarse la lectura del manifiesto en euskera, hicieron su aparición fuertes contingentes de la Policía Armada, que procedieron a disolver a la manifestación con el empleo de los medios antidisturbios.

Los manifestantes se disolvieron por varias calles de la localidad, donde también intervino la Guardia Civil, hasta pasadas las tres de la tarde, en que se normalizó la situación, después de haberse producido numerosos enfrentamientos entre manifestantes y Fuerza Pública.

El joven Juan Manuel Iglesias Sánchez, de quince años, fue encontrado tirado en un patio de la calle Villar y Villate, muy próxima a la Plaza de España. Se llamó a la Ciudad Sanitaria de la Seguridad Social de Baracaldo, desde donde enviaron una ambulancia que recogió al joven, que no presentaba ninguna herida externa, para trasladarlo al centro sanitario, donde ingresó cadáver a las tres y cuarto de la tarde.

Juan Manuel Iglesias Sánchez había nacido el 8 de junio de 1961, en Cortegana (Huelva), hijo único de un trabajador de «Babcock Wilcox». Sus padres llevan viviendo ocho años en el País Vasco, los tres últimos en Sestao, calle Alfredo Marín, número 9. El fallecido estudiaba primer curso en la Escuela de Maestría de Baracaldo.

Se desconocen las circunstancias que han rodeado su muerte, aunque en Sestao se señala que, como consecuencia de la manifestación, el joven corrió y fue a caer al patio, situado a unos dos metros por debajo del nivel de la calle Villar y Villate.

NO ESTAN CLARAS LAS CAUSAS DE LA MUERTE

Bilbao, 9. (Cifra). — Continúan sin estar muy claras las causas de la muerte del joven Juan Manuel Iglesias Sánchez, fallecido hoy en Sestao mientras se desarrollaba una manifestación por amnistía.

Según la versión más generalizada, este joven de quince años se encontraba en unos futbolines cercanos a la Plaza de España de Sestao, que fueron desalojados por la Fuerza Pública, por considerar que en ellos se habían refugiado manifestantes.

Juan Manuel, junto con otras personas, se refugió posteriormente en el portal número 5 de la Alameda de José Antonio, subió las escaleras hasta el segundo piso y desde una ventana saltó hacia el patio inferior de la casa. Luego, pasó al patio del número 2 de la calle Villar y Villate, donde apareció tirado en el suelo.

Fue encontrado por unos vecinos de este inmueble, los señores Muñoz y Antonio Alguacil, que avisaron a la Ciudad Sanitaria de la Seguridad Social, en una de cuyas ambulancias fue trasladado a este centro sanitario, donde ingresó cadáver a las tres y cuarto de la tarde.

Las causas de la muerte posiblemente se desconocerán hasta mañana, lunes, en que al cadáver le será practicada la correspondiente autopsia en el Hospital Civil de Bilbao. Actualmente su cuerpo está en el depósito de la Ciudad Sanitaria, en este lugar se ha podido comprobar que no tiene ninguna señal externa de lesión.

El padre del fallecido, Juan Manuel Iglesias, trabajador de «Babcock Wilcox» y afiliado a CC. OO., ha manifestado que su hijo estuvo internado hace tiempo en la Ciudad Sanitaria de la Seguridad Social, al parecer afectado por una lesión cardíaca, pero que actualmente estaba recuperado. Añadió que su hijo era muy formal y que estaba afiliado a la Organización Juvenil Española.

La noticia del fallecimiento de Juan Manuel ha consternado a la población de Sestao, en cuya parroquia de Santa María se ha celebrado, a las siete y media de la tarde, una asamblea en la que ha sido aprobado un manifiesto dando a conocer nuevas asambleas para mañana en fábricas y que, a las siete y media de la tarde, tendrá lugar otra general en la Plaza de España.

Tras la asamblea, a la que asistieron unas 500 personas, se formó una manifestación, que en estos momentos recorre las calles de Sestao para informar de los hechos. Numerosos bares están siendo cerrados.

A nivel de partidos ya se han producido las primeras reacciones. Concretamente el Movimiento Comunista de Euskadi ha hecho púbico esta noche un comunicado en el que manifiesta su profundo dolor e indignación por este suceso y exige su esclarecimiento.

Por otra parte, como consecuencia de la manifestación habida a primeras horas de la tarde, ha ingresado en la Ciudad Sanitaria Miguel Angel Andrés, de 17 años de edad, natural de Palencia y vecino de Sestao, que sufre contusiones en antebrazo derecho y en hemitórax derecho.

MANIFESTACION POR LA MUERTE DEL JOVEN

Zarauz (Guipúzcoa), 10. (Cifra).— Unas dos mil personas se manifestaron sobre las diez menos cuarto de ayer noche en Zarauz, para protestar por la muerte del joven Juan Manuel Iglesias Sánchez, ocurrida a primeras horas de la tarde en Sestao (Vizcaya), coincidiendo con una manifestación pro-amnistía.

La Guardia Civil realizó varias cargas, utilizando pelotas de goma y disolvió a los manifestantes, sin que se tengan noticias de heridos o detenidos.

QUEMAN UNA BANDERA ESPAÑOLA

Vitoria, 10 (Cifra). — Una bandera española, instalada en el mastil del jardín de la residencia de pensionistas de la Seguridad Social de Vitoria fue quemada en la mañana de ayer por unos desconocidos.

Según parece, unos jóvenes llegaron a la residencia, sita en el barrio de Chagorrichu, descolgaron la bandera del mástil, la cortaron en varios pedazos y, tras rociarlos con gasoline los prendieron fuego.

Los autores del ultraje se dieron a la fuga en un coche que les estaba esperando con el motor en marcha.

ATENTADO CONTRA PETICIONARIOS DE AMNISTIA

Portugalete (Vizcaya), 10. (Cifra).— Tres "cocteles Molotov" han sido arrojados la pasada madrugada contra las dependencias de la iglesia parroquial de Santa María, de Portugalete, donde permanecen encerradas en huelga de hambre, 14 personas desde el pasado día 4, en petición de amnistía.

Durante la pasada noche acompañaron a los huelguistas otras 30 personas. Cuando estaban recluidos todos en la sacristía, unos desconocidos desde el exterior lanzaron piedras y botellas rompiendo los cristales de las ventanas. Más tarde, a las 5'30 de la madrugada, fueron lanzados tres "cocteles Molotov" que originaron un incendio en las dependencia parroquiales, que fueron apagadas por los bomberos, que fueron apagadas parroquiales, que fueron apagadas de humo el interior del local.

También ha sido objeto de un atentado, con rotura de cristales, el club "Elai-Alai", de actividades folklóricas, culturales y deportivas, próximo a la parroquia de Santa María. Este club ha sido objeto en otras ocasiones de atentados similares.

Los encerrados han leído un manifiesto al final de las misas de la mañana, en el que se da cuenta de los hechos reseñados.

Tomó posesión el nuevo director de la Escuela Superior del Ejército

Madrid, 10. (Cifra). — El jefe del Estado Mayor Central, teniente general Cuadra Medina ,ha dado posesión esta mañana al nuevo director de la Escuela Superior del Ejército, teniente general Manuel Cabeza Calahorra, en el curso de un acto al que han asistido numerosos generales, jefes, oficiales y suboficiales del Centro.

Tomó la palabra en primer lugar el general Enrique Calzada Atienza, subdirector de la Escuela y director en funciones, quien puso de relieve la capacidad de nuevo director y, en nombre de todos los oficiales, le brindó su lealtad y colaboración incondicional.

Seguidamente habló el nuevo director y declaró que no regatearía esfuerzos y dedicación, tal como lo ha venido haciendo en todos los puestos que ha ostentado a lo largo de su carrera militar. Dijo también que fundamentaría su acción principalmente en la gran calidad de los profesores del Centro, hecho que ya tiene comprobado desde sus tiempos de profesor de la Escuela.

Cerró el acto el jefe del Estado Mayor Central quien destacó el acierto del nombramiento e hizo hincapié en la importancia de la Escuela Superior del Ejército, ya que —dijo— si importante es formar soldados, importantísimo es formar a los oficiales.

D. JESUS DURANTEZ CAMINERO

MEDICO OCULISTA

Traslada su consulta a:

República Argentina, n. 9, 5.º derecha. — Teléfonos 72 51 43 y 72 03 88

CONSULTORIO MEDICO

DR. VICENTE PEREZ YUPANQUI

MEDICINA GENERAL — RADIODIAGNOSTICO — ANALISIS CLINICOS — PEDIATRIA Y PUERICULTURA

Aparato Digestivo — Neuropsiquiatría del niño

Rizarzuela, 20 - 2.º. Tlf. 72 61 97. Consulta: 9 a 2. Horas convenidas

MINISTERIO DE TRABAJO

DIRECCION GENERAL DE SERVICIOS SOCIALES

SERVICIO DE ASISTENCIA A LOS PENSIONISTAS

CONCURSO DE OBRAS

Objeto del concurso: Adjudicación de las obras de construcción del Club del Pensionista de la Seguridad Social de BARRUELO DE SANTULLAN (Palencia).

Presupuesto: 10.515.220'50 pesetas.

Vencimiento plazo presentación ofertas: A las 14 horas del día 25 de enero de 1977, en el Registro General del Servicio de Asistencia a los Pensionistas de la Seguridad Social, calle Agustín de Foxá, 31, Madrid.

Proyecto y Pliego de Condiciones: Estará expuesto en la Sede Central del Servicio de Asistencia a los Pensionistas de la Seguridad Social, calle Agustín de Foxá, 31, Madrid, (9.ª planta) y en la Delegación del Servicio del Mutualismo Laboral de Palencia, calle Capitán Martín Calleja, 21, hasta las 14 horas del día 25 de enero de 1977.

Madrid, 31 de diciembre de 1976.

EL DIRECTOR DEL SERVICIO,
Francisco Martínez Moratalla

¡ATENCION!

Su problema de calefacción ya está resuelto, instalando en su casa una calefacción a Petróleo o Gasóleo marca AIFLAM.

VILLAVERDE se la instala y páguela en cómodos plazos.

Solicite información en:

Alfonso X El Sabio, 5 — Teléf. 72 61 93 — PALENCIA

ALMACENES

EL PUENTE

Plaza del Puente, 5 — Tfno. 72 57 85

PAVIMENTOS - REVESTIMIENTOS
SANEAMIENTO - DECORACION

Distribuidor de cocinas: «VEGASA»

Exclusivas:

Azulejos: ZIRCONIO y PORCELANOSA
Pavimentos: ZIRCONIO y TODAGRES
Saneamiento: SCALA

Declaraciones del ministro alemán de TECNOLOGIA:

BONN no apoyará el ingreso de España en el Mercado Común hasta que no esté consolidada la democracia

Barcelona, 10. (Cifra). — «El Gobierno alemán ve con gran satisfacción la marcha de España hacia instituciones democráticas», dice el ministro germano de Tecnología, señor Hans Matthofer, en unas declaraciones que publica «Diario de Barcelona».

El señor Matthofer asistió al mitin del partido Socialista Obrero Español en el Polideportivo de la barriada de Sant Andreu. Al respecto, el ministro alemán declaró: «Seguimos con particular interés el desarrollo de las fuerzas políticas representativas del socialismo democrático. Consideramos al P. S. O. E. nuestro partido hermano». Matthofer es miembro del Partido Socialdemócrata alemán (S. P. D.).

El señor Matthofer explica acto seguido que Alemania no apoyaría la entrada de España en el Mercado Común hasta que no estuviera consolidada la demoracia en nuestro país. «Con el desarrollo hacia instituciones democráticas —explica— se están creando en España las condiciones para su ingreso en esta organización, que es una comunidad de pueblos democráticos».

Interrogado más adelante sobre si el Gobierno alemán entendía el problema de las nacionalidades y regiones del Estado español y más concretamente el de Cataluña, el señor Matthofer indicó: «Aunque los alemanes somos muy modestos, me atrevo a afirmar que nuestra República, de estructura federal, ha demostrado su eficacia; el federalismo es democrático. Aquí podría aprenderse mucho de nuestro caso».

Sobre la unidad de los socialistas del Estado, el ministro alemán señaló que «es un asunto a decidir por ellos, pero a mí me parece lógico que el centro de gravedad del socialismo español sea el PSOE, porque es el partido con más fuerza y más tradición del Estado.

Más adelante, hizo mención de sus simpatías por el Partido Socialista de Catalunya (ex reagrupanment), explicando que era un antiguo amigo personal de su dirigente Josep Pallach.

Finalmente, el ministro alemán de Tecnología se refirió a la visita que el canciller Helmud Schmidt realizó a Madrid, afirmando que obedecía a un deseo de «tener impresiones directas del Rey y del presidente Suárez», resaltando el hecho de que sea ésta la primera que realiza un jefe de Gobierno socialista desde el final de la guerra civil. «Esto demuestra nuestros deseos de reconocer los esfuerzos del Gobierno para llegar a una democracia», concluyó.

DR. ENRIQUE DE SOTO TOLEDANO

GARGANTA, NARIZ, OIDOS

Consulta diaria, de lunes a viernes, de 4 a 8 tarde

(previa petición de hora)

Avenida José Antonio, 20, entreplanta. Teléfono 72 63 83. Palencia

CONVOCADAS las oposiciones a Ingreso en el cuerpo de profesores de E.G.B.

14.100 plazas convocadas en el «B. O. E.» de 30 de diciembre de 1976. Instancias hasta el día 5 de febrero.

Nuestro curso a distancia ha conseguido el mayor número de plazas en las tres últimas convocatorias (un 40 por ciento). En exclusiva hemos desarrollado 50 cuestiones interdisciplinarias tan importantes en las pruebas de 1976.

Enviamos fotocopia de la Orden de convocatoria y modelo de instancia. Inscríbete o infórmate rápidamente, hoy mismo, por escrito o por teléfono en:

cen — centro de estudios académicos

Timoteo Domingo, 39. Apartado 4.104. Teléfono 267 57 16. Madrid-17.

En un cinco por ciento

Los Emiratos Arabes suben el precio del petróleo

Abu Dhabi, 10. (Efe-Reuter).—Los emiratos árabes unidos han anunciado un incremento de 62,5 centavos de dólar por barril de crudo de producción de estos Estados del Golfo Pérsico, lo que constituye un aumento del cinco por ciento aproximadamente sobre los precios del pasado año de 1976.

Ayer, domingo, la agencia «Reuters», informaba erróneamente de que ese alza era de 6,25 centavos de dólar U. S. A. por barril. (Es decir: que el verdadero incremento ha sido de sesenta y dos centavos y cinco décimas de centavo norteamericano por cada barril de petróleo).

En un comunicado al respecto, el Departamento de Hidrocarburos del Gobierno de Abu Dhabi daba cuenta ayer que los nuevos precios entrarían en vigor con retroactividad desde el primero de enero del corriente año de 1977 y que estos nuevos precios podrían ser alterados posteriormente, en el curso del año, para reflejar las diferencias de calidad.

No obstante, los Emiratos Arabes Unidos optaron, junto con la Arabia Saudita, en la Conferencia de la Organización de Países Exportadores de Petróleo, habida el mes pasado, límite por este año el aumento del precio del petróleo al cinco por ciento sobre el anterior.

La mayoría de los Estados miembros de esa organización supranacional decidieron llevar a cabo un incremento del quince por ciento dividido en dos fases.

En consecuencia, la Arabia Saudita, ya ha elevado el precio de su crudo en un cinco por ciento.

Desarticulada una banda de delincuentes en Sevilla

Participaron en unos 16 atracos durante los tres últimos meses

Sevilla, 10 (Cifra). — Una importante banda de delincuentes ha sido desarticulada, y cuatro de sus miembros detenidos, gracias a un servicio efectuado conjuntamente por la Guardia Civil de Tráfico y la Brigadilla de la Calzada, de esta ciudad.

Se calcula que la banda desarticulada mediante este servicio ha participado en unos 17 atracos cometidos durante los últimos tres meses en las provincias de Córdoba y Sevilla, entre los que figuran como más importantes los cometidos en "Cerámica Mensaque, Rodríguez y Compañía" de Santiponce (Sevilla), en el que se apoderaron de 250.000 pesetas, "Aceitunera Alcoyana", de Ginés (Sevilla), de dónde se lleva con 100.000 pesetas, y "Arrocera Hervás", de San Juan de Aznalfarache (Sevilla), en la que consiguieron un botín de 70.000 pesetas y una pistola que robaron al guarda de la empresa.

Movilizada la Guardia Civil ante estos atracos, fuerzas de la Benemérita de Osuna descubrieron un automóvil de turismo, el de matrícula M-6.851-BG, que había tenido un accidente, por lo que se acercaron al mismo, momento en el que iniciaron la huida cinco individuos que viajaban en el vehículo.

Sospechando ante esta actitud, se alertó a todas las patrullas de la Guardia Civil, mientras se iniciaban investigaciones en torno al vehículo y se descubría que éste había sido alquilado por Antonio Pérez García, alias "El Pestiño", que carecía de antecedentes policiales por lo que era el miembro de la banda que se dedicaba a suministrar vehículos de alquiler a sus compañeros.

El servicio montado por la Benemérita permitió la detención de tres de los huidos mientras hacían "autostop": José Manuel Mier Lérida, alias "El Sema", de 18 años de edad; Cándido Pérez de la Cruz Ruiz, "El Candi", de 17, y Joaquín Molina Tristán, "El Reúma", también de 17.

Igualmente fue detenido "El Pestiño", continuando la Guardia Civil sus gestiones para la localización y detención de los otros dos huidos Manuel Alvarez Cubiles, "El Manolín", de 22 años, y Antonio Gutiérrez Nieto "El Santo", de 23, cabecillas de la banda y a los que se considera especialmente peligrosos por saberse van armados con sendas pistolas.

De las declaraciones prestadas por los detenidos se deduce que éstos, para cometer sus fechorías y trasladarse de un lugar a otro, han utilizado durante los tres meses en que desarrollaron sus actividades delictivas alrededor de 30 automóviles, unos robados y otros alquilados.

Precisamente en un vehículo robado, que se encontró posteriormente en Sevilla, consiguieron huir "El Manolín" y "El Santo" del cerco tendido por la Guardia Civil en el que cayeron tres de sus compinches.

Por apedrear a un coche de la policía

Detenidos 44 obreros de la construcción en PAMPLONA

El gobernador civil recibió a una comisión de trabajadores

Pamplona, 10. (Cifra).—En Comisaría de Policía de Pamplona se encuentran detenidos los 44 obreros de la construcción que se encerraron en una obra sita en la Avenida de Zaragoza, para pedir ayuda a la huelga del sector, que mañana cumple 50 días de duración.

El motivo de las detenciones ha sido que al parecer los encerrados durante la tarde apedrearon por dos veces un coche del Cuerpo General de Policía, aparcado en las inmediaciones e insultaron a sus ocupantes.

Sobre las diez de la noche llegó al lugar del encierro un coche celular, que también fue recibido a pedradas por grupo de personas que se habían congregado por los alrededores. Para disolverlas se lanzaron varios botes de humo.

La policía Armada pidió a los encerrados que saliesen, cosa que éstos hicieron, siendo trasladados a continuación a Comisaría.

Por otra parte, a lo largo de toda la tarde, se han registrado por varias zonas de la ciudad manifestaciones, con carreras y cargas de la fuerza pública.

INCIDENTES EN PAMPLONA

Pamplona, 10. (Cifra).—Han continuado ayer los incidentes por varias calles de la capital navarra, como consecuencia de la actual huelga de la construcción.

La policía hizo disparos con balas de goma, cuando grupos de personas se congregaron ante la obra, en la que permanecen encerrados 44 trabajadores.

En el casco viejo de Pamplona, unas 200 personas se manifestaron gritando frases de solidaridad con la huelga.

ENTREVISTA CON EL GOBERNADOR

Pamplona, 10. (Cifra).—El gobernador civil de Navarra recibió a mediodía de hoy a una comisión de trabajadores de la construcción, con los que ha discutido asuntos relacionados con la huelga del sector.

Según informó un miembro de la comisión negociadora a unos cuatrocientos trabajadores reunidos en la Plaza Príncipe de Viana, el gobernador civil manifestó en la entrevista que los cuarenta y cuatro detenidos del domingo lo habían sido por el apedreamiento de un coche de Cuerpo General de Policía e insultar a sus ocupantes y que serían puestos en libertad después de prestar declaración ante el juez.

Respecto a la huelga, el gobernador pidió a lo trabajadores un informe de la actual situación y prometió que intentaría entablar contactos con la parte empresarial, para buscar una solución al conflicto, que hoy cumple cincuenta días de duración y que afecta a unos seis mil trabajadores.

La decisión de solicitar una entrevista con el gobernador fue tomada en una asamblea celebrada a primeras horas de la mañana en el salón de sesiones de Sindicatos, donde cerca de mil trabajadores se reunieron para tomar una postura después de que los cuarenta y cuatro trabajadores que el pasado sábado se encerraron en una obra, fuesen detenidos.

Unos seiscientos trabajadores, entre los que se encontraban varias mujeres, se dirigieron en manifestación silenciosa hasta el Gobierno Civil, donde el presidente de la U. T. T. de la comisión pidió a los trabajadores que se disolviesen como condición previa para que la entrevista con el gobernador fuese concedida. Los trabajadores se disolvieron sin que se produjesen incidentes.

Por otra parte, cinco personas pasarán a disposición judicial por ocupársele propaganda para la convocatoria de una huelga general.

EL TIEMPO

Se acerca una BORRASCA

Madrid, 10. (Especial para "Cifra", por Nimbus). — Una borrasca situada al sur de las islas británicas, que lleva asociada un frente frío, afectará hoy al norte de la península y progresivamente al resto, produciendo chubascos dispersos que en las alturas serán de nieve. El cielo estará nuboso en la mitad norte y en el suroeste de la península. Las temperaturas iniciarán un descenso.

—Galicia y Cantábrico: Nubosidad abundante con lluvias al final y a todo lo largo del día, temperaturas en descenso.

—Meseta Norte: Nubosidad variable con riesgo de precipitaciones en las montañas en forma de nieve, temperaturas bajas.

—Ebro y Cataluña: Poco nuboso con temperaturas moderadas.

—Meseta Sur: Nubosidad abundante por la tarde con chubascos dispersos.

—Levante: Nubosidad variable y temperaturas moderadamente bajas.

—Sureste y Baleares: Nubosidad variable con riesgo de alguna precipitación aislada, temperaturas moderadas.

—Andalucía: Nubosidad en la mitad occidental con chaparrones intermitentes, temperaturas en descenso.

—Canarias: Poco nuboso con temperaturas agradables.

Temperaturas extremas de capitales: máxima de ayer, 17 grados en Sevilla y Málaga. Mínima de hoy, menos siete grados en Vitoria y Pamplona; mínima de hoy en Madrid, cero grados.

UNA MARAVILLA EN MINIATURA PARA SU OIDO - CREADA POR PHILIPS

Demostración sin compromiso por un ESPECIALISTA, el día que Vd desee en

OPTICA RAMOS

M.C.D.2022

Palencia, Navidad 76

Se ha fallado el concurso de "Belenes" de entidades y familias

Parroquia de "San José", de Palencia, y Efrén Carrascal, de Venta de Baños, primeros premios

Dentro del programa «Palencia, Navidad 76» se ha fallado el concurso de «belenes» que, en su día, se convocó con motivo de las fiestas navideñas, que ya hemos celebrado.

Fueron numerosos los «belenes» inscritos, tanto para la modalidad de entidades (categoría «A»), como familiares (categoría «B»), hasta el día 24 de diciembre pasado, fecha en que se cerró el plazo.

Un jurado calificador ha visitado todos los «belenes» inscritos en ambas categorías, tanto en la capital como en la provincia. El jurado ha estado presidido por don Fernando Sancho Martín, jefe de la Sección de Actividades Culturales, de la Delegación Provincial de la Juventud, de Palencia, formando parte del mismo como vocales las señoritas María José Calleja López, del Departamento de la Juventud, de la Delegación Provincial de Sección Femenina, y Lidia Lorenzo Calleja, instructora de Sección Femenina.

Realizadas las visitas, y llevados a cabo los correspondientes cambios de impresiones, el jurado calificador emitió su fallo.

En la categoría «A» (entidades), el primer premio, de 4.000 pesetas y diploma, al «belén» montado en la parroquia de San José, de Palencia. Premio segundo, de 3.000 pesetas y diploma, para el del Colegio de «San José», de padres italianos, en Aguilar de Campoo. Premio tercero, de 2.000 pesetas y diploma, para el del Hogar «Beato Luis Guanela», de Palencia. Premio especial del jurado, dotado con 1.000 pesetas, para el Hogar de Párvulos en la Ciudad Asistencial «San Telmo», de Palencia.

En cuanto a la categoría «B» (familiares), el premio primero ha sido para Efrén Carrascal, de Poblado de «Cehosa», en Venta de Baños; el premio está dotado con 3.000 pesetas. Segundo premio, de 2.000 pesetas, para Julio Barrio, de Aguilar de Campoo, y tercero, de 1.000 pesetas, para Julio Calzada, de Palencia.

El jurado calificador reconoció los indudables méritos de los siguientes «belenes», en la categoría «A»: Taller Escuela de Formación Profesional, de Barruelo de Santullán; Cofradía de la Santa Vera Cruz, de Palencia; Colegio Nacional Comarcal «Pablo Sáenz», de Frómista; parroquia de Capillas, Cruz Roja de la Juventud, de Palencia; parroquial de Aguilar de Campoo; Hogar Juvenil de la Ciudad Asistencial «San Telmo», de Palencia, y Galletas «Fontaneda», de Aguilar de Campoo.

Asimismo el jurado calificador reconoció los méritos de los «belenes» de la categoría de familiares: Francisco Carrión, de Dueñas; hermanas Matía Cuervo, de Palencia; familia Osano, de Capillas; José Carlos Catalán, de Palencia; Santiago García de Villamuriel de Cerrato; hermanos Fontaneda Sanromán, de Aguilar de Campoo.

Por ello el jurado calificador lamentó no poder conceder premios ni galardones a estos «belenes», a pesar de sus valores, por ajustarse a las bases de la convocatoria.

La entrega de los premios y diplomas en este concurso de «belenes», para ambas modalidades o categorías tendrá lugar en el Pabellón de Deportes uno de los domingos del actual mes de enero. La fecha y la hora de este Festival-Clausura del programa «Palencia, Navidad 76», será anunciado oportunamente.

Sabemos que el jurado calificador correspondiente se encuentra actualmente leyendo y calificando los trabajos presentados al certamen. Cuando tengamos noticias del fallo de este concurso lo daremos a conocer en nuestras columnas.

La Prensa opina

Pacto sindical

Ciriaco de Vicente dice en "El País":

"Se hace necesario que el pacto sindical contemple cuáles van a ser a corto plazo las vías de representación obrera en la empresa, lo que exige pactar desde el reconocimiento de a legalidad de las asambleas de empresa hasta la institucionalización de las secciones sindicales que, en cada empresa o centro de trabajo, vayan a poder establecer los sindicatos constituidos legalmente, pasando por aspectos como los medios y vías de recaudación de las cuotas de los militantes de cada sindicato, o como el ejercicio concreto de la libertad de acción sindical en fábricas, tajos, talleres y oficinas.

La regulación de la negociación colectiva y las de la huelga y el "lock-out" deben ser tratadas asimismo en el pacto sindical. Quién negociará las condiciones de trabajo, qué valor tendrán los vigentes convenios colectivos (o sus sucedáneos, los laudos de la Administración Laboral), quién podrá acordar ir a la huelga, cuáles van a ser las causas de despido justo y cuál el tratamiento procesal de los despidos, y, finalmente, en qué condiciones se admitirá el cierre patronal, son temas de clara y necesaria negociación, salvo que el Gobierno Suárez quiera que empresarios y trabajadores los resuelvan por vías no acordadas.

No puede acabar con la hasta ahora expuesta el contenido del pacto sindical. La situación económica del país, con un más que seguro aumento del paro durante 1977 y con elevadas tasas de deterioro de la capacidad adquisitiva de los asalariados, requiere que se llegue a acuerdos mínimos "sobre cómo" estimular el empleo de los parados y el de quienes por primera vez se asoman al mercado de trabajo, y "sobre cómo" controlar los aumentos del coste de la vida, en cuya elaboración y control deben participar técnicos designados por los sindicatos obreros".

Liberal

Joaquín Garrigues Walker, en "La Actualidad Española":

"Nosotros somos una federación de partidos demócratas y liberales. Defendemos los derechos humanos, en especial los de reunión y asociación política. Defendemos la libre empresa, ejercida con responsabilidad social. Defendemos el pacto y el diálogo como herramientas políticas. Defendemos las relaciones de mutuo respeto e independencia entre la Iglesia Católica y el Estado. Como demócratas, defendemos la estructura interna democrática para nuestra federación, y la estructura democrática para el Estado, basada en el sufragio universal, libre, directo y secreto; la pluralidad de partidos y su libertad, siempre que respeten su propia democracia interna y la democracia de Estado. Pero aparte de todo esto, nosotros más que delimitar una oferta, como dices, y presentarla, lo que estamos haciendo es investigar cuáles son las necesidades reales y las aspiraciones reales del pueblo español, y entonces ofrecerle soluciones liberales para esas necesidades y aspiraciones".

Normas electorales

Francisco López de Pablo escribe en "Diario de Burgos":

«Aunque sólo sirvan para las primeras elecciones —pero unas elecciones que van a elegir Cortes constituyentes—, las normas electorales son la base de la eficacia del sistema democrático, tanto a nivel representativo como de gobierno. Entre los temas que se plantean los expertos figuran aspectos como el de si el Rey, la Reina y su heredero están excusados del sufragio, hasta las condiciones de los electores y los elegibles —si se exigirá, por ejemplo, a estos últimos, un formal acatamiento previo de las Leyes Fundamentales del Reino—, o la actualización previa del censo de población total, aparte del electoral, hasta diciembre último, que deberá ser puesto a disposición de los candidatos; la regulación de los tiempos de antena en los medios de información audiovisuales; el perfeccionamientoo del voto por correo para ausentes y emigrantes; la financiación de la campaña a cargo del Estado para los que resulten elegidos; los recursos, las sanciones; el número máximo de electores por sección; el sistema de nombramiento de los componentes de las mesas; los métodos de control de los resultados de los partidos; la fiscalización de los gastos electorales; la formación de coaliciones para el Senado y tantos otros temas que exigen un estudio serio y detallado y una negociación abierta que informe al pueblo de lo que se pacta en su nombre, aunque nadie pueda atribuirse todavía, salvo el Gobierno, representación alguna para ese pacto».

Formulas autoritarias

Francisco Fernández Ordóñez, en "Ya":

"Las limitaciones en el crecimiento, que van a ser inesquivables en los próximos años, imponen una política de empleo dirigida a eliminar desajustes entre oferta y demanda de trabajo, diferencias regionales, insuficiencias de formación profesional. Será preciso rectificar la relación de precios relativos de los factores de producción y de las alternativas de tecnología, mantener rentas mínimas garantizadas en la población desempleada y afirmar el principio de seguridad económica desde el sector público.

El año 1977 debe ser el comienzo de un proceso de ajuste de la economía española. Este proceso no va a ser corto ni fácil. Ningún paquete de medidas podrá resolver como una droga milagrosa lo que es inalcanzable sin un prolongado sacrificio. A quienes piensan que ese sacrificio podrá exigirse con simples fórmulas autoritarias, hay que decirles que probablemente están equivocados".

El final de la guerra

Dice Juan Luis Cebrián en "El País":

«Ni un solo paso de todo el proceso político español de 1976 resulta entendible si no se asume esta cuestión: el permanente —¿habría que decir inmanente?— clima de guerra civil en que vive aún nuestro país. Contribuyen además a mantenerlo quienes reclaman la legitimación del Estado del 18 de julio como quienes exhiben la de los estatutos de autonomía de la República o los títulos de propiedad anteriores a aquellos años. Parecen ignorar que lo que se trata de conseguir es una legalidad nueva y constituyente y que son los representantes libremente elegidos por el pueblo quienes deben estar llamados a decidir sobre ella. No se trata de «partir de cero», porque un país no debe negar nunca su historia. Pero es preciso reconocer que Franco no legó nada válido institucionalmente, y que si esto no ha pegado un estallido se debe al buen sentido de las gentes, la moderación de los grupos de Oposición democrática y la gestión del Monarca y del Presidente Suárez. Ni una sola de las llamadas instituciones franquistas conservan virtualidad ni sentido una vez muerto el dictador. Y hasta que no se cree un sistema sólido, la fragilidad de la Corona y de la situación seguirán siendo preocupantes».

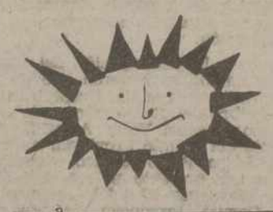

¡SOL Y CIELO CLARO!

Nuevamente obsequiando a los palentinos con unas maravillosas vacaciones en BENIDORM.

Corte, rellene con su dirección y envíenos este cupón.

a
SOL Y CIELO CLARO
Apartado, 458
ALICANTE

Seguidamente recibirá una grata sorpresa que aprovechará para pasar unos días en las cálidas playas de BENIDORM.

El año pasado ya disfrutaron esta oportunidad más de 300 palentinos. Apresúrese a enviarnos el cupón y también podrá pasar una semana en MALLORCA.

NOMBRE .....

DOMICILIO .....

TELEFONO ..... LOCALIDAD .....

SPAR

OFERTA DEL 10 AL 15 DE ENERO DE 1977

Vino CAMPOSAGRADO Botella litro. Tinto	21
» » Blanco y Clarete	20
PIMIENTOS «Mensajero». Bote 250 gramos	15
» » 500 »	26
Y además...	
GUISANTES «Spar». Bote 250 gramos	11'50
» » 500 »	21
SARDINAS Aceite «Spar». Lata 180 gramos	15'50
GINEBRA «Rives». Botella litro	96
MAYONESA «Kraft». Tarro 125 gramos	17
» » 250 »	31

SPAR siempre da más

REBAJAS EN "LORETO"

ABRIGOS - PANTALONES - PIJAMAS - JERSEYS niños

¡¡A PRECIOS DE OCASION!!

«LORETO» - Avda. Valladolid, 1

CENTRO DE ESTUDIOS

Mayor, 136-3.º (Frente a DIARIO-DIA). Telf 724696

- E. G. B.: Recuperación de evaluaciones pendientes. Cuarto a octavo completos.
- B. U. P.: Primero y segundo curso completos. Bachilleratos y Reválida Superior en Ciencias.
- C. O. U.: Matemáticas, Física y Química. Acceso a la Universidad.
- Graduado Escolar: Oportunidad de obtener el título en nuestra propia academia: Modalidades: clase diaria o a distancia consultando todas las dudas que se planteen.
- I. N. P.: Próxima convocatoria en abril. Oposición a Ministerios: auxiliares y al cuerpo administrativo.
- BANCA PRIVADA y CAJAS DE AHORRO: Resuelva su porvenir en pocos meses.
- Oposición a MAGISTERIO: Empezamos el programa ahora. Todas materias. Libros por 3.450 pesetas.
- IDIOMAS: Francés e Ingles Preparación Escuela de Idiomas.

ANUNCIOS POR PALABRAS

Alquileres

ALQUILO local. Paseo Rogativas. Chalet Villa José.

SE ALQUILA local en Avenida Santander, núm. 10. Tlfno. 712438.

SE ARRIENDA plaza cochera, calle Alonso Fernández de Madrid, número 3. Informes, primero, B.

SE ALQUILA nave industrial, carretera de Villalobón, km. 2. Informes, Ferrobra. Tlfno. 712667.

ARRIENDO piso. Razón, calle Mayor, 74, segundo, izda.

TRASPASO, alquilo piso para pensión, con muebles o vacío, poca renta. Informes, Barrio y Mier, 712816.

SE ARRIENDA piso de 186 metros, calefacción central. Informes, Electrodomésticos Goyo.

ALQUILO habitación para estudiantes o señoritas. Pensión completa. Teléfono 725294.

PISO, se alquila, a estrenar; calefacción central, ascensor. Avenida Castilla, 2.

Automóviles

DISTRIBUIDOR Pirelli. Angel Fuentes Guerra, S. A. Palencia.

PIRELLI. Correas ventilador. Angel Fuentes Guerra, S. A.

PIRELLI. Correa industrial. Angel Fuentes Guerra, S. A.

PIRELLI. Correa cosechadoras. Angel Fuentes Guerra, S. A.

PIRELLI. Neumáticos agrícolas. Angel Fuentes Guerra, S. A.

PIRELLI. Neumáticos camión. Angel Fuentes Guerra, S. A.

PIRELLI. Neumáticos turismos. Angel Fuentes Guerra, S. A.

AUTO-Escuela «Piloto». Preparación rápida y eficaz. San Juan de Dios, 2 Palencia.

AUTOMOVILES Iglesias dispone toda clase automóviles seminuevos. Facilidades. Palencia, 721078. León, José Aguado, 223027.

AUTOMOVILES Andérez, tiene el coche usado que usted necesita, totalmente revisados y no olvide que aceptamos su coche a cambio. Queipo de Llano, 3. (Detrás de Simago). Teléfono 726032. Palencia.

SANSE: Automóviles seminuevos. Todas las marcas. Amplias facilidades. Tomamos su coche a cambio. Consúltenos. Somos profesionales. María Molina, 2. Teléfonos 720189 y 725541.

AUTOMOVILES. Central Castellana de Crédito, financia la compra de automóviles nuevos o usados. 20 de Febrero, 5, principal. Valladolid.

VENDEMOS Renault 4-L. P-19.988. Colegio Orione. Tlfno. 56. Frómista.

VENDO Renault 4-L. Colón, 17, primero.

Fincas

VENDO parcela de regadío, 2,5 Has., nivelada, en Manquillos. Jesús.

SE VENDE casa molinera en calle Sebastián El Cano, núm. 15. Tratar, Pedro Pérez. Tlfno. 712573.

VENDO piso céntrico, llave en mano, 90 m2. Tlfno. 720815.

VENDO 27 obradas de terreno en Itero Seco. Para tratar, Melchor González. Moradas, 19, segundo, D. Valladolid.

OCASION, bonitos pisos construcción, subvencionados, retorno calefacción, ventanales aluminio, garaje, calle Tercera Travesía San Telmo (frente Hospital).

SE NECESITA solar en compra o aportación. Tlfno. 726174.

SE VENDE en Villanueva del Rebollar, la huerta de Arturo Nicolás y tierras de Luisa Nicolás. Para tratar, en Valladolid. C. Canterac, 32, primero, I.

VENDO o alquilo naves industriales Razón, Maderas Hernando. Avenida República Argentina, 7

FINCAS. Central Castellana de Crédito, financia la compra de fincas. 20 de febrero, 5, principal. Valladolid.

PISOS llave en mano, varios sitios. Fincas, solares, traspasos. Inmobiliaria Díaz. Plaza España.

VENDO piso estrenar, calefacción central. Razón, Tlfno. 720801.

Ganados y aves

VENDO 26 cerdos al destete. Razón, Domingo Manrique. Villalaco.

VENDO 20 cerdos al destete. Autilla. Afrodisio Aguado.

VENDO 100 ovejas paridas y pariendo o cambio por vacuno. Tratar, Grupo Sindical. La Serna.

VENDO 58 ovejas, 25 emparejadas las demás abocadas. Vda. de Frechoso. Mazuecos.

SE VENDEN 14 ovejas emparejadas Benito Pérez. Villamuera de la Cueza.

SE VENDEN 30 ovejas, borras y sobreborras emparejadas. Tratar, con Ulpiano García. Osornillo (Palencia).

SE VENDEN cerdos destete, uno cebado. Vda. Tejedo. Carretera León, finca.

SE VENDEN 16 ovejas emparejadas Isaac Revilla. Pedraza de Campos.

VENDO vaca ratina recién parida. Tlfno. 725543.

VENDO vaca pinta abocada. Francisco Marcos. Villaturde.

VENDO 70 ovejas o 220, la mitad emparejadas. Baltasar Reguero. Santa Cruz de Boedo.

VENDO vaca de leche recién parida. Amayuelas de abajo. Doroteo García.

VENDO 60 borras y sobreborras emparejadas. Rosa Martínez. Teléfono 76, Abia de las Torres.

VENDO por falta pastor, cien ovejas, sesenta emparejadas, resto próximas a parir; treinta cancinas, todas seleccionadas. Juntas o lotes. Eduardo Porras. Castrillo Villavega.

SE VENDEN terneros y terneras de leche y comiendo; alfalfa seca. Camino San Román. Gregorio Andrés.

VENDO 4 novillas y un jato. Luis. Marcilla.

VENDO 50 ovejas emparejadas, lechazos de salida. Cardeñosa de Volpejera. Garrido.

VENDO tres potros. Jesús Pajares. Fuentes de Nava.

SE VENDEN 75 ovejas, 45 emparejadas y 16 corderas. Longinos Olmo. Collazos de Boedo.

VENDO ternera leche. Pastores, 12.

Maquinaria y Reparaciones

NEUMATICOS, correas de ventilador, correas trapezoidales. Navamuel Casado del Alisal, E. Tlfno. 711937.

COMPRO báscula segunda mano pesar ganado. Angel Mediavilla. Poma de Valdivia.

Pérdidas

ENCONTRADA perra de caza. Robles. Modesto Lafuente, 18.

Trabajo

30.000 mensuales en casa, escribanos. Marcos. Sampedro Mestallón, 17. Oviedo.

NECESITO asistenta. De 10 a 1, para 3 personas. Colonia Agentes Comerciales, 1, primero, izda.

NECESITO asistenta. Plaza Santa Bárbara, 8.

NECESITO chica fija, buen sueldo. Martín Calleja, 11. Geminis.

SASTRERIA. Mayor, 116. Recibe retales hacer trajes, arregla, reforma.

SEÑORA: Si quiere pintar o empapelar, llámenos. Precios económicos. Tlfno. 714435.

BAR Cantábrico, necesita chico barra. (Visado SEAF-PPO. Oferta 6.802).

SE NECESITA chica. Informes, «La Tasca».

SE NECESITA chica de servicio fija. Razón, Mayor, 172, cuarto, izda.

NECESITO chica matrimonio solo. Plaza de María de Molina, 3, primero, D.

TRACTORISTAS, se precisan, buena remuneración, vivienda y demás beneficios. Mariano Ruiz, en Marcilla de Campos y señor Centeno, San Lázaro, 2, Palencia. (Visado SEAF-PPO. Núm. 6.855.

SE NECESITA chica fija o externa con informes. Mayor, 72, quinto, derecha.

CENTRO de Estudios necesita profesor de contabilidad. Mayor, 136 tercero. Tlfno. 724696.

EMPLEADA de hogar, necesito. Doctor Villalba. Becerro de Bengoa, 22, quinto, izda.

NECESITO asistenta de 3 a 8 tarde. Cardenal Cisneros, 1, sexto. A. Presentarse de 9 a 12.30, mañana y de 3 a 6 tarde.

NECESITO empleada de hogar. Teléfono 722964.

SE NECESITA chica fija o asistenta. Becerro Bengoa, 11, cuarto.

NECESITO repartidor de butano, carnet primera. Antonio Pérez. Venta de Baños. Tlfno. 770444. (Oferta núm. 53).

EMPLEADA hogar, se necesita. Señoa de Izquierdo. Fábrica de Armas.

NECESITO chica interina; horas a convenir. Alisal, 45, cuarto, E.

NECESITO asistenta de 9 mañana a 6 tarde. Comandante Velloso, 5, séptimo.

SE NECESITA empleada de hogar. Razón, Tintorería Germán. Mayor, 46.

CHICA para Valladolid, sueldo 9.000 pesetas. Calle Divina Pastora, número 3, octavo. Tlfno. 224983.

SE NECESITA chica fija, pagas extraordinarias y vacaciones. Teléfono 714202.

NECESITO chica fija. Mayor, número 184, segundo.

OFRECESE doméstica de 17 años. Calle Fernando el Magno, 12, segundo.

SE NECESITA asistenta. Manuel Rivera, 11, segundo, D.

ASISTENTA, se necesita para dos personas. Valentín Calderón, 5, primero.

SE NECESITA chica fija o asistenta. Casado del Alisal, 45, primero, E.

NECESITO empleada hogar. Razón Teniente Velasco, 16, tercero, C.

TALLERES Mecánicos Ruiz. Polígono Industrial P-15. Palencia. Se necesitan ajustadores, torneros, soldadores. Oficiales de primera. Interesados, dirigirse personalmente a Oficina de Empleo SEAF-PPO. Casado del Alisal, núm. 2. (Ref. 6.878).

ESTOS anuncios han sido visados por la Oficina de Empleo Casado del Alisal, 2. (SEAF PPO).

Traspasos

SE TRASPASA Restaurante-Mesón, radicado en Valladolid (segunda categoría, con instalaciones de primera). Nombre registrado. El más acreditado de la ciudad. Se traspasa por no poder atenderlo en el futuro. Interesados, dirigirse a: Publicidad SAFE. Gamazo, 2 ó al Tlfno. 220629 de Valladolid.

TRASPASO o vendo bar Zalima. Teléfono 850003. Guardo.

TRASPASO o vendo bar Mercedes con vivienda.

Varios

JAULAS conejas, tres pisos; conejos machos y hembras 6 meses, gigante. Vende Franco. Textilhogar. Mayor, 176.

Vehículos

SE VENDE un remolque de 4 toneladas, seminuevo, barato. Dimas González. Torquemada.

Ventas

EL MEJOR pimentón para embutidos, tripas especiales. Alfonso Serra. Teniente Velasco, 14.

CARNE especial para matanzas. Precios del año pasado. Alfonso Serra. Teniente Velasco, 14.

DERRIBO, puertas de dos hojas de cristales, balcones de madera, panes de todos los largos, etc. Valentín Calderón.

VENDO 20.000 kilos de alfalfa. Piña de Campos. Julián Sánchez.

VENDO alfalfa empacada de secano, buena calidad y titarros. Guillermo Santiago. Panaderas, 1, tercero, C.

VENDO 6.000 kilos de alfalfa empacada. Jesús Baños. Calzada de los Molinos.

VENDO cebada pallas y alfalfa para siembra. Autillo de Campos. Enríquez.

SE VENDE lote de abono. Miguel López. C. Collantes.

VENDO fardos de esparceta, vezas y alfalfa. Cebada pallas R. II para siembra. Grupo Villadiezma.

VENDO cebada «Georgia», siembra regadío. Teodoro Fernández. Villamuriel.

Del 15 de enero al 15 de mayo

Es posible un nuevo terremoto en Managua

Managua, 10. (Efe).—Entre el 15 de enero y el 15 de mayo de 1977, podría producirse un seísmo de regulares proporciones en Managua, según predicción hecha aquí por el ingeniero Carlos Santos Berroteran, analista de los fenómenos telúricos de este país.

Las probabilidades de un nuevo terremoto en Managua las basa el sismólogo en el análisis que ha venido realizando de los ciclos de sequía y las lunas llenas y nuevas desde 1930 y las bajas en el nivel de las aguas del lago «Xolotlan» de esta ciudad, coincidentes con los períodos de sequía.

La sequía producida el año pasado y que dejó pérdidas en la agricultura por unos 150 millones de córdobas (1.400 millones de pesetas), la estima Santos Berroteran similar a la de 1967, que precedió al terremoto local que causó serios destrozos en la zona residencial de la «Colonia Centroamericana» al oriente de esta capital.

El nivel del agua del lago bajó en aquel entonces 19 centímetros, similar al descenso de 1967.

Para el terremoto que destruyó la capital nicaragüense en 1972, la víspera de Navidad, el desnivel del mismo lago fue de 51 centímetros, según el informante.

Circunstancias similares se dieron cuando el terremoto de 1931 que también sembró la destrucción y la muerte en esta metrópoli.

En declaraciones a «Radio-Informaciones» noticiario de una emisora local, Santos Berroteran comentó los pequeños movimientos sísmicos que han estado afectando a esta ciudad en los últimos días, señalando que al activarse las fallas geológicas locales acarrean más peligro que cuando lo hacen las placas continentales.

Su actividad es más superficial pero conllevan más destrucción que cuando se producen a mayores profundidades», añadió.

En cuanto a su relación con los movimientos de luna, subrayó el declarante que «la luna le da vueltas a la Tierra y la hala hacia un lado u otro y que coincidentemente los terremotos en Managua se han sucedido pocos días antes o pocos días después de la luna llena o nueva y al parecer las mareas terrestres afectan a la sensibilidad de Managua».

En cuanto a los estragos que pudiera provocar un nuevo terremoto en esta ciudad, supuestamente serían menores que los causados por los graves seísmos en 1972.

«Lo que debía caerse se cayó, ahora los edificios son muy reforzados o muy livianos y además la ciudad se encuentra dispersa. Lo que sí es urgente es que se eduque a la ciudadanía a evacuar centros de aglomeración como escuelas, cines y otros, evitando las estampidas que producen por lo general muchas muertes».

«Ese entrenamiento deben hacerlo cuanto antes los bomberos, el Instituto de Prevención contra incendios o una acción cívica», concluyó Santos Berroteran.

Nuevos colores y dibujos para el más veterano de los suelos

Suelo SINTASOL

es un suelo ligero CEPLASTICA

DISTRIBUIDORES EXCLUSIVOS PARA PALENCIA Y PROVINCIA:

SIEIRAS (Decoración) — Plaza San Lázaro n 1 — Telfs. 725694-724289

MAPASA — Manuel Rivera, n 10 — Telfs. 722300-723138

M.C.D.2022

Un mito de Hollywood se "DERRUMBA": ZSA ZSA GABOR:

«Me duele reconocerlo, pero los años han comenzado a vencerme»

«Estoy cansada de salones de belleza, de peluquerías y del quirófano para hacerme cirugías»

«Este último divorcio me ha deprimido más porque me coge en una edad muy crítica»

Por ROBERT HILL

Zsa Zsa Gabor: «Me duele reconocerlo, pero los años han comenzado a vencerme».

Si a mí, particularmente, me hubiesen dicho que la rutilante actriz de Hollywood, Zsa Zsa Gabor se había expresado de esta manera, jamás lo hubiese creído.

Pero sí, ante mí expresó estas palabras. Y, para disgusto de todos los que la conocemos y la admiramos, la artista ha comenzado a cansarse.

Y es que los años, aunque se combatan de una manera impresionante, como lo ha venido haciendo siempre ella, llega el momento en que «no se puede más».

La propia actriz confesó: «Estoy cansada de ir al salón de belleza..., a la peluquería y, al quirófano para hacerme cirugía: ¡Ha llegado el fin de mis coqueterías!».

«He pensado dirigir cine, creo que tengo talento para hacerlo»

¿Es en realidad Zsa Zsa Gabor una buena actriz? Todos nos hemos hecho esta pregunta aquí, en este Hollywood de tantas leyendas.

Para muchos, sí lo es. Y para otros, es bastante «mediocre» como tal. Pero hay una realidad que «brilla» ante todos: Zsa Zsa Gabor ha sido y sigue siendo, un mito de Hollywood.

Ella ha sabido mantenerse durante toda su vida profesional en un puesto especial..., en eso que solamente pueden ocupar las grandes estrellas. Como tal ha vivido y sigue viviendo. Con sólo aparecer su nombre en una marquesina, todos entran al cine o al teatro para verla. Donde quiera que llega forma tremendos «escándalos» (en el buen sentido de la palabra) y la Policía tiene que custodiarla porque sus admiradores pretenden tener de ella aunque sea un mechón de sus cabellos. Luego entonces hay que reconocer que, Zsa Zsa Gabor sigue siendo ese mito..., esa figura rutilante del cine que interesa a todos.

Quizá por eso al escucharla hablar de forma tan pesimista, se me ocurre comparar su situación de mujer millonaria y..., no sé si pretenderá formar otro de sus acostumbrados «shows» con sus últimas declaraciones.

—¿Es que has pensado retirarte del cine?

—De momento, no; pero sí he pensado dirigir cine, creo que tengo talento para hacerlo.

—¿Qué es lo que te ha llevado a pensar de esta forma, Zsa Zsa?

—¡Los años, amigo mío... los años; Hay una época en que no se puede aparentar más lo que no se es.

—¿Es que te consideras terminada?

—No, pero sí bastante cansada.

«Mantener un nombre cuesta más que conquistarlo»

Yo considero que Zsa Zsa Gabor sigue siendo la misma. Y aunque ella afirma que se siente cansada, sigue manteniendo ese aire de mujer triunfadora, feliz, y, ¿por qué no? coqueta. Es una de las mujeres más femeninas del mundo. La que mejor viste en el cine norteamericano. Es el ejemplo y la envidia de la mayoría de las actrices de Estados Unidos. Otra de las cosas que siempre le han envidiado sus compañeras y «amigas», es esa suerte que ha tenido siempre con los hombres y, desde luego, millonarios.

—¿Qué otra razón que la del cansancio te obliga a pensar así?

—Muchas cosas... Pero lo peor que me pueda suceder es que de verdad estoy convenciéndome a mí misma que ya no soy una muchacha de 20 años.

—¿Qué es lo que más difícil te ha sido en este complicado mundo del cine?

—Mantener un nombre cuesta más que conquistarlo. Y yo he pasado mucho.

Es cierto. En Hollywood estas mujeres tienen que llevar una vida demasiado sacrificada. Jamás pueden aparecer a una fiesta con el vestido de la fiesta anterior ni tampoco con el mismo par de zapatos o el peinado. Tienen que mantenerse a costa de todo y de todos. Y, ¿cuánto cuesta mantener esa mecha? Miles de dólares..., lloviznas de facturas invaden las casas de estos grandes mitos del cine. Claro que ganan mucho, pero también tienen que gastarlo. La propia Zsa Zsa me dijo: «Nuestro sistema de vida se llega a convertir en un círculo vicioso».

«Quiero vivir en paz y no tener que actuar más fuera del plató»

«Una figura tiene que vivir pendiente de su cuerpo, de sus vestidos..., de cada uno de los gestos que va a lanzar. Eso se llama «actuar constantemente». Y hay mujeres que sí, que pueden mantener ese ritmo de vida hasta que la muerte les sorprende, pero otras no. Es por eso que ciertas compañeras han preferido huir por la puerta del suicidio. Pero yo no quiero terminar mal. Quiero vivir en paz y no tener que actuar más fuera del plató. También es hermoso poder entrar a una tienda y confundirse entre la mayoría de las mujeres sin que tengas que huir ni firmar un autógrafo. Llega el momento en que todo eso es molesto y falso, que no conduce a nada».

¿Verdad que nunca habíamos leído nada expresado por esta rutilante mujer rubia y sensual de Hollywood? ¿Qué se preparará a sí misma? ¿Es que irá a protagonizar alguna nueva película? O, como su hermana, ¿intentará lanzar al mercado algún estilo de peluca o cosmético?

ZSA ZSA GABOR

Tiene 150 abrigos y 500 pares de zapatos

Siete matrimonios en la vida de una mujer ya dice mucho. Además otros amores que no han llegado al altar. ¿Podríamos afirmar que cuando una mujer hermosa, rica y famosa tiene que recurrir al matrimonio por siete veces, es que no tiene suerte con los hombres? ¿Que es una incomprendida? ¿O que tiene demasiado defectos los cuales ningún hombre puede arreglar?

—¿Cuáles son tus vicios peores?

—Pues..., los hombres y el vestir bien.

La mansión que posee esta actriz es algo fuera de serie. Es una de las más lujosas de Beverly Hills. Todo lo que tiene en ella es legítimo. Hay docenas de obras pictóricas con firmas de sus propios autores, así como objetos de arte de un valor incalculable. Su biblioteca es algo que impresiona a todos los que la contemplan. Cuando se analiza todo lo que existe dentro de su mansión, uno llega a pensar que si, lo vendiera todo, tendría para vivir durante muchos años.

—¿Podríamos decir que tu último divorcio te ha afectado demasiado?

—No, me ha afectado lo mismo que los anteriores, lo que sí puede ser es que éste me ha cogido con más años.

Pero, ¿cuántos años tiene en realidad Zsa Zsa Gabor? Es la gran incógnita de Hollywood. Ella misma afirma: «Todos presumen de saber mi edad, pero en Hollywood existe una sola persona que sabe mi edad, claro, aparte de mi madre y mis hermanas».

Zsa Zsa Gabor tiene un gran vicio de ropa y zapatos, lo pude comprobar cuando me hizo pasar al salón de su casa que tiene destinado para sus armarios. Allí pude ver infinidades de trajes, abrigos y de zapatos; Posee 150 abrigos y 500 pares de zapatos.

«Sí. Existe un clan poderoso que es el de las «Gabor»

Por mucho que la gente se resista, tiene que aceptar que en Hollywood ha existido siempre un imperio..., un grupo compuesto por cuatro mujeres que sí han marcado una época en el mundo del cine y demás negocios. Ese grupo es, indiscutiblemente, el formado por Zsa Zsa, Eva, Mary y la madre de éstas. Ellas han demostrado ser unas mujeres de mucho talento y valor, pues han sabido enfrentarse a gentes poderosas de nuestro país. Han presidido cadenas de fábricas de perros calientes hasta boutiques de alta costura. Han demandado a grandes empresas y han ganado pleitos importantísimos. ¿Qué armas han usado? Muchos afirman que la extraordinaria femineidad que todas poseen, además de unos encantos físicos que siempre han estado «bastante a la vista».

Por los éxitos alcanzados por esta familia compuesta por cuatro mujeres rubias, le pregunté:

—¿Existe el clan Gabor?

—Sí, existe un clan poderoso que es el de las «Gabor». Muchos se atreven a afirmar que es superior al clan Sinatra, ¡que ya es decir!

Robert HILL

Seguirán las prospecciones petrolíferas en Logroño

Logroño, 10. (Cifra). — En el mes de febrero próximo se va a iniciar un nuevo sondeo petrolífero en la localidad de Canillas de Río Tuerto, pese a la decepción registrada en un sondeo anterior.

Se espera —según ha declarado el jefe del Departamento de Industria de CAMPSA— que los resultados sean mucho más satisfactorios que en la primera ocasión.

Al parecer, la zona dispone de unas estructuras muy favorables, por lo que es muy probable que el nuevo sondeo resulte positivo.

Durante la semana en curso, se van a realizar numerosas pruebas en el llamado sondeo "Rioja - 1", que actualmente lleva más de cuatro mil metros de profundidad.

Primer mitin preelectoral de "Izquierda Democrática"

Ruiz Jiménez señaló que es un partido que aspira a una sociedad sin clases

Madrid, 10 (Cifra).—«Mientras la oposición democrática dialoga con el Gobierno las condiciones indispensables de legitimidad para participar en las elecciones legislativas, nuestros adversarios de Alianza Popular ya actúan preelectoralmente en todo el país, incluso a través de los canales de televisión, que son canales del pueblo de España», ha manifestado Joaquín Ruiz Jiménez, presidente de la Comisión Ejecutiva Nacional de Izquierda Democrática, en el curso del primer acto público preelectoral de este partido, que todavía no está legalizado. Y agregó que «el peligro está en la tardanza», refiriéndose a la lentitud en los resultados de la negociación Gobierno oposición. Además de reiterar el apoyo de «IDE» a las condiciones fijadas por el conjunto de la oposición (entre ellas amnistía total y legalización de todos los partidos), el señor Ruiz Jiménez se refirió a la necesidad de formar alianzas electorales en torno a un programa mínimo de carácter constitucional.

Además de esto, añadió, «los partidos de la oposición democrática deben renunciar a la agresión entendida como agresión verbal, injurias, difamaciones o recuerdos de tiempos pasados porque tenemos que ganar la batalla de las elecciones».

Especial significación ha tenido su referencia al secretario general del partido comunista de España, Santiago Carrillo, en libertad provisional hoy en España y a quien él ha defendido en su proceso desde su detención. «Es un español, dijo, que respeta enormemente a quienes no pueden olvidar los sufrimientos de aquellos días terribles y es un hombre que perdona, y esa es la clave, ser capaces de perdonar».

Asimismo el señor Ruiz Jiménez hizo un llamamiento al «GRAPO» para que tenga el gesto «democrático y humano de devolver en vida al presidente del Consejo de Estado».

El acto, celebrado en el salón de actos del Instituto Social, situado en la Ciudad Universitaria, asistieron varios centenares de militantes y simpatizantes de izquierda democrática así como personalidades políticas de la oposición.

Junto a la participación del presidente de «IDE» hicieron uso de la palabra Isidro Gandía, vicepresidente y miembro del Grupo Obrero de este partido; Manuel Villar Arregui, presidente del Comité Provincial de Madrid; Mabel Pérez Serrano, secretaria de Prensa, presentó el foro José Manuel Rodríguez Escudero, secretario del Comité Provincial de Madrid, quien brevemente hizo historia del partido, surgido en 1957, en torno a Manuel Jiménez Fernández. El señor Gandía habló de los problemas de la clase trabajadora y de la necesidad de que se valore el trabajo en su justo precio y al que lo realiza, de una mayor participación política de los trabajadores y de llegar a una sociedad más justa e igualitaria. A continuación tomó la palabra Mabel Pérez Serrano para hacer un balance del último año de vida de «IDE», cuyas principales notas han sido su participación en el primer Congreso de la Democracia Cristiana, celebrado en España después de 40 años, su integración en Coordinación Democrática y en la plataforma de organismos democráticos, el manifiesto de Miraflores, del mes de octubre, y sus contactos con políticos a alto nivel. «IDE», concluyó, ha pretendido ser puente o bisagra entre los partidos que estaban en coordinación democrática y los demás y hacer posible la reconciliación que España necesita.

UN PARTIDO QUE ASPIRA A UNA SOCIEDAD SIN CLASES

Seguidamente dirigió unas palabras el señor Villar Arregui que habló de la necesidad de liberación del hombre y de los grupos humanos, de la complementariedad de las diversas opciones que constituyen en conjunto la verdad política y de organizar democráticamente el poder. «IDE» no quiere hablar demasiado del pasado, que ya está superado, añadió. La dialéctica de posición autocracia ha dejado paso a la dialéctica de un pluralismo político». En relación con las elecciones, dijo que el adversario principal era Alianza Popular que es, subrayó, «el continuismo neofranquista y cuyo balance autocrático nunca ha podido ser disimulado». Especial hincapié hizo de la autogestión, que trastoque el derecho omnímodo a la propiedad privada y siente las bases a un régimen de fraterna seguridad».

Finalmente, cerró el acto Joaquín Ruiz Jiménez que, en esencia, dijo que Izquierda Democrática «IDE», es en lo profundo un partido político que si bien se calificaba de popular, no tenía más remedio que poner esta palabra entre paréntesis por haber sido acaparada por Alianza Popular, «que como el Tenorio, dijo, por imposible lo dejasteis para vos y para mí».

Izquierda Democrática, añadió, es un partido interclasista que aspira a una sociedad sin clases, aunque para ello no propugne la decapitación de determinadas clases sociales; y un partido de inspiración cristiana, entendida ésta como liberación de los oprimidos. Asumamos, siguió diciendo, el gran anhelo de liberación de los pueblos del mundo, como el del pueblo saharaui, al que hemos dejado en los cuernos del toro.

Por otra parte, el señor Ruiz Jiménez habló de la necesidad de infundir a los pueblos de España el anhelo de solidaridad mutua desde el respeto de las propias autonomías en la estructuración federal del Estado, «que no es una forma de desintegración sino de unión más inteligente». «Si no queremos, por ejemplo, que el País Vasco sea un cáncer en el cuerpo nacional cuando llegue la democracia, creemos una estructura federal».

En relación con la reciente supresión de la jurisdicción de 'orden público, hizo un llamamiento al ministro de Justicia al que elogió por el «arrojo político» que ha demostrado en el tema de la amnistía y en los recientes decretos, para que no perpetúe a las mismas personas que, sí, respetabilísimas», en los nuevos juzgados de Instrucción.

¿Será el comienzo de un tierno amor?

Dicen que el príncipe heredero de Mónaco, Alberto, sale con la hija del presidente Giscard, Jacinta

El tiene 18 años, ella 16

Juntos, y en compañía de sus respectivos padres, acudieron a la re-apertura del TEATRO DE LA COMEDIA FRANCESA

El príncipe Alberto de Mónaco con Jacinta Giscard d'Estaing. (Foto EUROPA PRESS)

Los expertos en asuntos del corazón están de enhorabuena. Hay una nueva pareja que ocupa las primeras páginas de la prensa especializada: El príncipe Alberto, heredero del principado de Mónaco y Jacinta, la hija menor del presidente francés Giscard d'Estaing. El tiene 18 años, ella 16. Demasiado jóvenes, dirán algunos, pero no. Entre los miembros de las grandes familias es muy normal "forman parejas", y es muy normal también que estas se casen cuanto antes. Al fin y al cabo, no tienen los problemas de otros seres mortales, como lo son la carrera, el pisito, los muebles. Lo tienen todo hecho.

Alberto y Jacinta se conocen desde hace algún tiempo. Se sabe que ella ha pasado cortas vacaciones en Mónaco y para él, es lógico que esté mucho tiempo en París. Allí estudian sus dos hermanas, Carolina, de 20 años y Estefanía, de 12.

Hasta ahora, ha sido precisamente Carolina la que ha llamado la atención por sus rápidos romances. Apenas pasa un día sin que alguna revista nos presente una foto suya, siempre en compañía de algún joven apuesto hijo de un político o banquero. Porque cuando se es princesa de Mónaco, es muy poco probable que se tenga contacto con gente de inferior rango.

Pero ahora le toca el turno a Alberto. Es un chico muy atractivo, de gran parecido con su madre la princesa Gracia. Rubio como ella, con los mismos ojos azules. En cambio Carolina se parece a su padre, tiene la belleza morena de las chicas que han nacido a orillas del Mediterráneo.

Alberto es estudiante, pero no se ha decidido aún por la carrera. Como ha de hacerse cargo del diminuto trono de Mónaco, puede que se decida por la escuela diplomática, los idiomas, ciencias políticas, o algo por el estilo.

Hasta ahora, nadie se había fijado en la pareja, para decir la verdad. Pero el otro día, Alberto y Jacinta, junto con sus respectivos padres, asistieron a la reapertura del Teatro de la Comedia Francesa, él muy serio, ella también, guapa con un traje blanco rematado con negro y un collar de perlas. Es una chica que promete, seguramente llegará a ser una gran belleza dentro de cuatro o cinco años.

Habrá que darle tiempo al tiempo para ver si este romance termina en boda. Si no, pues que sigan siendo buenos amigos, que tampoco importa mucho.

S. C.
EUROPA PRESS

Los termómetros alcanzaron 35 grados Calor, mosquitos y cortes de luz en Buenos Aires

Buenos Aires, 10. (Ele, por Salvador Fuentes). — El intenso calor, una ola de mosquitos y los cortes de luz, constituyen el trío de calamidades que soportan los porteños durante estos días.

Con una temperatura «record» de 35 grados, millares de ciudadanos huyeron hacia las playas y bosques cercanos a la capital.

El Servicio Meteorológico prevela un sostenido ascenso de la temperatura con «vientos suaves del norte y nubosidad en aumento».

Y como complemento de esa ofensiva, la proliferación de mosquitos y otros insectos se han intensificado este año.

Pertenecen a la familia de los «Culex», a la que no se le conocen facultades nocivas para el hombre.

El «Aedes Aegyptib», portador de la fiebre amarilla, no es habitante del territorio argentino y sólo ocasionalmente ingresa en las provincias norteñas.

Según los expertos, proceden de Bolivia, Brasil o Paraguay. El «Anopheles», inoculador del paludismo, es otro ausente de la geografía bonaerense, a causa de su clima.

Diversas medidas de saneamiento han sido adoptadas para combatir la plaga de insectos; el miércoles próximo se iniciará una «guerra» de fumigación, con intervención de helicópteros.

La única medida eficaz para impedir los ataques «mosquiteros», es mantener libre de aguas estancadas la zona.

Los mosquitos pueden recorrer grandes distancias en pocas horas, pues viajan «en alas del viento».

Tanto en el sur bonaerense como en el noroeste existen cuencas pluviales cuyos deficientes desagües son el principal causante de las plagas de mosquitos que periódicamente acosan a la ciudad.

En cuanto a la otra «plaga» (un cronista afirmó que «soportamos las siete plagas de Egipto», la de los cortes de luz, se ha anunciado que no volverán a repetirse.

Los apagones se sucedieron estos últimos días a causa de haber sido derribadas por el viento, 16 ó 19 (la información difería en el número) torres transportadoras de fluido desde la central de «El Chocón», a 1.300 kilómetros de aquí.

Se recomendó a la población que moderara el gasto de electricidad en los servicios no preferenciales para facilitar así su uso en los esenciales.

Los apagones se reanudarán hoy, lunes, en las zonas de turno y finalizarán —según versiones no confirmadas— el jueves, una vez reparadas las torres en cuestión.

La empresa "Servicios Eléctricos" del Gran Buenos Aires», (SEGBA), informó que aparte del inconveniente de las susodichas torres, un turboalternador fue puesto fuera de servicio «mediante una maniobra intencional».

La capital argentina sin energía eléctrica y en verano —dijo hoy un matutino— es lo más parecido a un baldío. «Hay de todo, pero nada puede usarse».

De los mosquitos no hizo el menor comentario, tal vez porque le parecía un mal menor, fácilmente combatible con un simple manotazo. Cuando hay luz, porque pertenecen a la especie de los que no se anuncian.

RINCON AMENO

CRUCIGRAMA

NUMERO 5

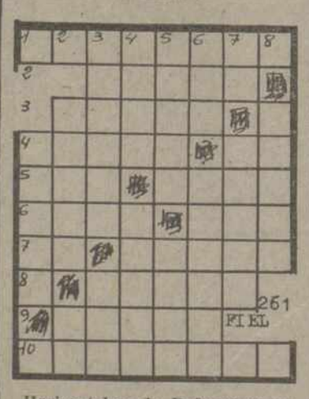

Horizontales: 1: Defensores en un juicio. 2: Nombre de mujer. 3: Grasa sólida de los animales herbívoros (pl.). 4: Extrañas. Voz arriera. 5: Letra del alfabeto griego. Marchitar. 6: Juego de naipes parecido al monte. Nombre árabe de varón. 7: Preposición inseparable Costaba. 8: Bebida espirituosa. 9: Señalen a una mujer el caudal que ha de llevar a su matrimonio. 10: Caída ruidosa.

Verticales: 1: Fuerte, macizo. 2: Lucifer. Regala. 3: Intervienen quirúrgicamente. Sobrino de Abrahám. 4: Corcova. Rehuye una dificultad. 5: Pez marino parecido al arenque. Tinta verde de los alquimistas. 6: Entregas. Señala o delimita un terreno con estacas. 7: Río ruso, afluente del Ural. Pasar de adentro afuera. 8: Provincia española.

SOLUCION AL NUMERO 4:

Horizontales: 1: Basurero. 2: Arana. 3: Aboba. 4: Atase. En. 5: Cas. Late. 6: Acef. Car. 7: ¡Ta! Esopo. 8: Alosa. 9: Ilota. 10: Abonarán.

Verticales: 1: Agata. 2: Ataca. Ib. 3: Sajase. Alo. 4: Uros. Felón. 5: Rabel. Sota. 6: Ena. Acosar. 7: Ra. Etapa. 8: Enero.

OLFATO INFALIBLE

Un gran editor confió días atrás a un amigo:

—Mi casa debe sus éxitos a la fiel secretaria que trabaja con nosotros desde un montón de años. Tiene un olfato infalible para las novelas. Cada vez que el texto de un borrador le gusta, se puede automáticamente lanzarlo al cesto de los papeles.

LA VIDENTE

Algunas tertulias cafeteras suelen resultar bastante animadas. Sus componentes son gente de humor y, por lo general, no lo desperdician. En una de estas concentraciones, esos del humor confiaban a los reunidos sus deberes conyugales y los trabajos que cada uno de ellos reprochaban a sus respectivas mujeres.

—Lo que a mí me horripila —declaró uno de ellos— es que mi mujer es vidente.

—¡Ah! —saltó otro—, ¿acaso descubre tus pequeñas astucias?

—No, no —aclaró el primero—, es que ella se obstina en llevar vestidos mal cortados y multicolores.

—¡Ah! exclamaron a coro todos los tertulianos.

Novedades Editoriales

Jesús Torbado. «EN EL DIA DE HOY». Premio PLANETA 1976. P. V. P. 350 Ptas.

ATLAS MUNDIAL GRAFICO AGUILAR, 123 mapas y planos, 450 fotografías. P. V. P. 7.000 Ptas.

Solicítelo en nuestra sección de Librería

I. G. DIARIO-DIA

Mayor, 99. Tfno. 72 26 90

GRAFICAS AGUADO

Mayor, 98 Tfno. 72 27 84

tv.E. PROGRAMAS PARA EL DIA 11

PRIMERA CADENA

13,45: Carta de ajuste. «Trío México».—14,00: Programa regional simultáneo.—14,30: Apertura y presentación.—14,31: Avance informativo.—14,35: Gente.—15,00: Telediario. Primera edición.—15,35: Pianísimo.—15,45: ¿Quién es...?—16,00: Niñez: «Oveja negra».—16,55: Divertimiento. Grazina Bazievich.—17,10: Despedida y cierre.—18,15: Carta de ajuste. «Charley Pride».—18,30: Apertura y presentación.—18,31: Avance informativo.—18,35: Un globo, dos globos, tres globos. Para los pequeños. ¡Abrete, Sésamo! Episodio número 58. Tom y Jerry: «Naufragio de ida y vuelta». El mundo de la música. «El ritardando y el acelerando».—20,00: Novela (Capítulo II): «El hombre de los aplausos», de Susana Gómez de la Serna.—20,30: Telediario. Segunda edición.—21,00: 30 años de historia: «París, liberado».—21,30: La señora García se confiesa: «La realidad». Episodio XI.—22,00: Esta noche... Fiesta.—23,00: Ultima hora.—23,15: Teledeporte.—23,25: Despedida, oración y cierre.

SEGUNDA CADENA

19,30: Carta de ajuste. «Flamenco: Porrinas de Badajoz».—20,00: Presentación y avances.—20,01: ¿Qué es...?—20,30: Opera. «Romeo y Julieta», de Gounod.—22,00: Redacción de noche.—23,00: Despedida, oración y cierre.

M.C.D.2022

REPARTO DE PUNTOS

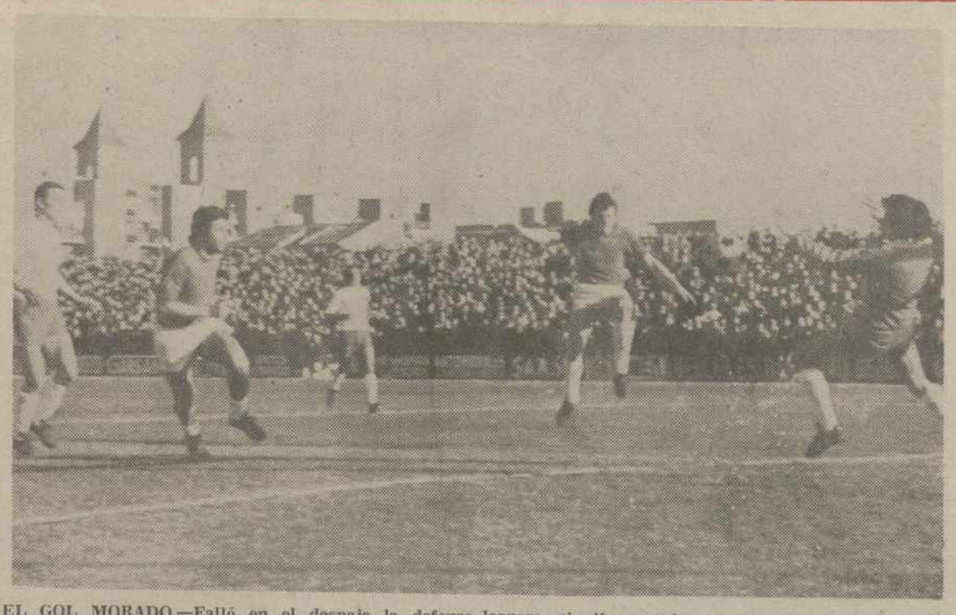

EL GOL MORADO.—Falló en el despeje la defensa leonesa, sin llegar a los cuatro minutos de juego y Mateos fusila el gol ante la desesperada salida de Javi, portero de la Cultural. — (Foto LUIS).

Por «DECISION» arbitral

El PALENCIA arrolló sólo al principio y al final a la CULTURAL LEONESA

MATEOS, autor del gol morado

(INFORMACION EN PAGINAS 11 y 12)

La sorpresa, en EL SARDINERO

Merecido triunfo del Salamanca

SANTANDER, 0; SALAMANCA, 1

Santander, 9 (Alfil). — El Salamanca ha vencido a domicilio al Rácing de Santander por un gol a cero, en partido de fútbol correspondiente a la Primera División. Al descanso se llegó sin goles.

Muy buena entrada en "El Sardinero", cuyo terreno de juego estaba algo blando.

Dirigió el encuentro el colegiado catalán Forés Bachero, muy protestado. Mostró tarjetas amarillas a Juanjo y Tomé, del Salamanca, y a Zuviría, del Rácing.

Alineaciones:

Rácing: Damas; Lolo, Camús, Portu; Díaz, Geñupi; Quinito (Arteche), Jiménez, Aitor Aguirre, Juan Carlos y Zuviría.

Salamanca: D'Alessandro; Pedraza, Bustillo, Lanchas; Juanjo, Tomé; Juanito, Alves; Ameijenda, Enrique y Galleguillos (Víctor).

0-1. Minuto 43 de la segunda parte. Al sacar una falta, Ameijenda centra sobre puerta y Portu ayuda a entrar el balón en la red.

Merecida victoria del Salamanca, que tuvo más y mejores ocasiones de gol que el Rácing, equipo que ha jugado el peor partido de la temporada.

Desde los primeros minutos de juego, se apreció mucha lentitud en el cuadro que dirige José María Maguregui, mientras el dominio correspondía al Salamanca, especialmente en el centro del campo, desde donde el Salamanca iniciaba todos sus ataques, sin que hubiera ningún hombre del Rácing capaz de cortarlos.

En la segunda mitad el Rácing quiso enderezar el partido, pero entonces llegaron los nervios, mientras que el Salamanca seguía jugando muy acertadamente, fruto de lo cual fue el único gol conseguido cuando faltaban dos minutos para terminar el partido.

En el Rácing no merece ser destacado ningún jugador. En el conjunto charro los mejores fueron Juanito y Alves.

QUINIELA GANADORA

Siete variantes

1. R. Madrid-Málaga	1
2. Santander - Salamanca	2
3. Betis - Barcelona	2
4. Elche - Hércules	1
5. Español - Sevilla	X
6. R. Sociedad - Burgos	1
7. Celta - Zaragoza	X
8. Valencia - At. Madrid	2
9. Coruña - Pontevedra	X
10. Córdoba - Castellón	1
11. Tarrasa - Cádiz	X
12. San Andrés - C. Sotelo	1
13. Valladolid - Granada	1
14. Jaén - Gijón	1

KALO
MUEBLES DE COCINA
VARIEDAD EN MODELOS Y COLORES
ELECTRODOMESTICOS DECORABLES
C/ CASAÑE, 1 - JUNTO A MODESTO LAFUENTE, Nº 37

DEPORTES

Suplemento semanal

Educación y Descanso de PALENCIA

CAMPEONES POR CUARTA VEZ

En el Campeonato de España de cross POR CLUBS

MARIANO HARO fue el vencedor individual

Gran carrera de Cándido ALARIO

Madrid, 9. (Especial para DIARIO-DIA).

Por cuarta vez consecutiva el equipo de Educación y Descanso de PALENCIA se ha proclamado campeón de España en el Campeonato de Campo a través por clubs, disputado en un circuito de la Casa del Campo.

Mucho público presenció las pruebas y, como siempre, se entusiasmó con la presencia y la actuación de Mariano Haro, a quien aclamó constantemente.

Mariano Haro, el veterano atleta de Becerril de Campos, sigue siendo el mejor crossman español, a sus 36 años, manteniendo con plena autoridad su categoría de «número uno» de todos los tiempos en el atletismo español. No hay que decir que su carrera fue plena de autoridad y su triunfo tan brillante como esperado.

Pero hoy no sólo ha sido Mariano Haro. Aún sin él en carrera, Educación y Descanso de Palencia hubiera obtenido el título de campeón con las actuaciones de Santiago de la Parte, de Pepe Haro y de Cándido Alario, que han sumado 21 puntos, 9 menos aún que el Real Madrid, segundo club clasificado.

Con Mariano Haro, cumplieron Santiago de la Parte, a quien perjudicó su ritmo demasiado rápido al principio, cuando aún está a media preparación y Pepe Haro, que obtuvo el octavo puesto. Ambos, en cuanto estén «más finos» a medida que avance la temporada dejarán atrás a varios de los atletas que hoy les precedieron en la meta.

Es de destacar la gran carrera de Cándido Alario, en su primer año de senior. Cándido Alario, excelente ya hoy, puede y debe ser la revelación de la temporada en cuanto avance en los entrenamientos, con lo cual el porvenir del club Educación y Des-

(Continúa en la página siguiente)

El equipo palentino de Educación y Descanso de Cross, bicampeón europeo y que, ha conseguido por cuarta vez consecutiva el título nacional. De izquierda a derecha, Cándido Alario, Mariano Haro, Pepe Haro y Santiago de la Parte. El 6 de febrero defenderán, en «La Balastera», el título europeo.

OTROS DOS POSITIVOS AZULGRANAS

Se afianzó como líder y «campeón de invierno» el BARCELONA

BETIS, 1; BARCELONA, 3

Sevilla, 9 (Alfil). — En partido disputado esta noche en el Estadio "Benito Villamarín" y ofrecido en directo por Televisión Española, el Barcelona ha vencido al Real Betis por tres goles a uno. Al descanso se llegó con ventaja del equipo sevillano.

Asistió bastante público en noche no muy fría, pero sí húmeda, estrenándose en las instalaciones béticas su nueva iluminación eléctrica.

Alineaciones:

Real Betis: Campos; Bizcocho, Sabaté, Benítez; Biosca, López; García Soriano, Murhen, Ladinski, Cardeñosa y Anzarda.

A los 32 minutos de la segunda parte, Mendieta sustituyó a Ladinski, y a los 36, Alabanda a López.

Barcelona: Mora; Ramos, Migueli, Amarillo; Olmo, Neeskens; Marcial, Sánchez, Cruyff, Asensi y Clares.

A los 11 minutos del segundo tiempo Heredia sustituyó a Ramos, y a los 36, Costas reemplazó a Clares.

(Continúa en la página siguiente)

Desastrosa actuación arbitral

El Atlético de Madrid DERROTO, CON SUERTE, AL VALENCIA

PEREIRA, REINA Y RUBEN CANO, LOS MEJORES

VALENCIA, 2; AT. MADRID, 3

Valencia, 9 (Alfil). — El Atlético de Madrid ha vencido a domicilio al Valencia, por 2-3, en partido disputado esta tarde en el Estadio Luis Casanova.

Valencia: Balaguer; Carrete, Cerveró, Cordero; Castellanos, Tirapu (Arias); Rep, Saura (Valdez), Diarte, Juan Carlos y Kempes.

At. de Madrid: Reina; Marcelino, Capón, Robi; Pereira, Eusebio; Aguilar, Leal, Cano, Alberto y Ayala (Bermejo).

Arbitró el catalán Crespo Aurre, con una actuación desastrosa. Dejó de señalar varias faltas en el área atlética. En el segundo gol madrileño, con el beneplácito de un juez de línea, dio por buena la posición de fuera de juego de la que partió Aguilar. Tuvo una serie de fallos técnicos y de apreciación, que le valieron la bronca continuada y ruidosa del público. Amonestó a Aguilar, por entrada dura a Rep, y a Balaguer por protestar con ocasión del segundo gol atlético.

(Continúa en la página siguiente)

M.C.D.2022

DOMINO EL CELTA
de forma abrumadora
Pero el ZARAGOZA mantuvo imbatida su puerta

CELTA, 0; ZARAGOZA, 0

Vigo, 9 (Alfil). — Con empate a cero goles finalizó el partido de Liga de Primera División que Celta y Zaragoza disputaron esta tarde en "Balaidos".

Arbitró López Cuadrado, del Colegio Catalán. Bien. Mostró tarjeta amarilla a Royo, minuto 64 y a Barrachina, minuto 78, en ambos casos por juego peligroso.

Pobre entrada, tarde agradable y terreno en buenas condiciones. Arrúa recibió el trofeo al jugador más popular del rival del Celta que otorga cada quince días la emisora "La Voz de Vigo". El Celta sacó 15 córners por ninguno el Zaragoza.

Alineaciones:

Celta: Fenoy; Santomé, Manolo, Búa; Villar, Juan; San Román, Igartua, Mori, Castro y Del Cura.

A los 75 minutos Poli entró por Del Cura.

Zaragoza: Nieves; Rico, Manuel González, India; Bastos García Castany; Jordao, Víctor, Pepe González, Arrúa y Planelles.

A los 31 minutos Rico lesionado, se retira y entra en su lugar Royo. A los 77 minutos Barrachina sustituye a Planelles.

El partido:

El Celta dominó de manera abrumadora al Zaragoza durante los 90 minutos de partido, jugando bien, fabricando infinidad de jugadas de gol, pero sin poder cristalizar en tanto ese magnificado trabajo de los locales. Prueba de todas estas oportunidades son esos quince saques de esquina sobre el portal de Nieves. Sin exagerar, hay que decir que el Celta disfrutó de quince o veinte situaciones de gol, cuatro de ellas increíblemente desaprovechadas: una a los nueve minutos de juego en un cabezazo de Mori, que sobre la misma línea salva Rico; al minuto del segundo tiempo un remate de Castro cuyo balón se estrella en el larguero; a los 11 minutos un centro en corto de Búa que casi llega a la red sin que ningún jugador toque el balón, salvando finalmente Nieves; y a los 87 minutos, un remate de cabeza de Juan que salva en la misma línea el defensa Royo.

A los 81 minutos se produce un centro de Poli que Mori lleva a la red. El árbitro invalida el tanto por considerar falta del delantero centro vigués al portero Nieves.

El Real Zaragoza se preocupó siempre de defender su portal y no tuvo muchas ambiciones de victoria.

En síntesis, el Celta no mereció ceder este punto porque hizo méritos más que sobrados ante un Zaragoza que sólo hizo defenderse.

En el equipo local destacó su defensa, pero en acciones de colaboración al trabajo ofensivo de todo el equipo, así como los tres centrocampistas.

Por el Zaragoza el mejor fue Nieves, así como los defensas.

Otros dos positivos azulgranas

(Viene de la página anterior)

Arbitró el encuentro el colegiado Sáinz Elizondo, que no tuvo necesidad de amonestar a nadie, ya que el partido transcurrió con gran corrección.

A los 11 minutos del primer tiempo jugada de García Soriano con pase hacia Anzarda quien cede a Ladinski y éste remata por bajo el primer gol del encuentro.

En la segunda parte, a los 12 minutos, en la primera jugada en la que intervenía Heredia tras salir al campo, Cruyff saca una falta y Heredia, de cabeza, se anticipa a los defensas verdiblancos y empata. A los 18 minutos, en un contraataque barcelonista, centro largo de Cruyff, va al remate Asensi y Bizcocho, al tratar de despejar, marca en propia puerta. Es el 1-2.

Por último, a los 41 minutos, Neeskens lanza en profundidad a Heredia, salva éste la entrada de Bizcocho y Benítez y marca por bajo, estableciendo el definitivo 1-3.

Nada hacía sospechar al término de la primera parte del encuentro que el Barcelona iba a ser claro vencedor del mismo, pues el Betis, además de marcar su gol, contrarrestó en todo momento la teórica superioridad de los azulgranas con un fútbol rápido y correoso, que le proporcionó una cierta superioridad territorial y que al mismo tiempo cortaba en flor todas las posibilidades atacantes del Barcelona.

Pero en la segunda mitad el Barcelona, desde el minuto inicial, se lanzó al ataque, modificando su esquema de juego de la primera parte y fue claro dominador de la contienda, alzándose con una victoria que sí mereció en esa segunda parte, aunque para ello tuviera el Betis el infortunio de marcar Bizcocho un gol en propia puerta.

Pero la verdad es que el Barcelona fue muy superior en este segundo período, pues el Betis decreció en su vigor y en su empuje y el conjunto azulgrana se hizo dueño de las riendas del partido, dominándolo con claridad hasta el final.

Destacaron por el Betis, Bizcocho, Murhen, Cardeñosa y García Soriano. Y por el Barcelona, Migueli, Asensi, Cruyff y Heredia.

No hubo goles en SARRIA
Dos jugadores del SEVILLA, expulsados

ESPAÑOL, 0; SEVILLA, 0

Barcelona, 9 (Alfil). — Con empate a cero finalizó el partido de Primera División de Liga que disputaron esta tarde en Sarriá el Español y el Sevilla y que fue presenciado por bastante público en tarde soleada y fría.

Fue un encuentro muy competido, en el que el mayor dominio del Español no bastó para imponerse por cuanto le faltó al once local acierto a la hora del remate, tirando mucho a puerta, pero casi siempre mal, y en los momentos de mayor presión españolista, con los mejores disparos, ya cerca del final, Paco realizó un par de paradas espléndidas que evitaron el gol.

Fue también un encuentro bastante accidentado, por la actuación del colegiado, que se mostró demasiado condescendiente con algunas durezas y al final tuvo que acabar expulsando a dos jugadores sevillistas.

El Sr. Melero, en efecto, tardó en mostrar tarjetas y aún lo hizo en jugadas que probablemente lo merecían menos que otras acaecidas precedentemente. La primera fue para Lorant a los 13 minutos, en una entrada a Solsona y la segunda, amarilla como aquélla, para Gallego, a los 65 en entrada a Amiano. Después en el minuto 47 del segundo tiempo, mostró tarjeta directamente a Jaén por una durísima entrada a Solsona, y tras las protestas sevillistas a Yiyi, probablemente por insultarle, le envió también a la caseta.

Los equipos formaron así:

Español: Fernández; Molinos, Verdugo, Fernández Amado; De Felipe, Canito; Cino, Solsona, Amiano, José Manuel y Marañón.

Sevilla: Paco; Juanito, Blanco, Rivas; Gallego, Lorant; Scotta, Villalba, Cantudo, Jaén y Yiyi.

A los 73 minuto Pulido suplió a Villalba y a los 92 Montero a Cantudo.

El primer tiempo se inició con presión sevillista y unos buenos disparos de Scotta desde lejos que obligaron a Fernández a intervenir acertadamente. Después se impuso ya el Español, pero sin lograr sobrepasar la firme defensiva sevillista, bien conducida por Gallego.

En la segunda parte la presión españolista fue superior. Las mejores ocasiones fueron a los 34 minutos en el disparo de Marañón tras una falta que detuvo muy bien Paco, y a los 42 de un disparo de Cino, desde fuera del área, que Paco envió a córner. A los 28 minutos de este segundo tiempo, en ocasión de señalarse un saque de esquina contra el Sevilla, el equipo andaluz efectuó su primer cambio, mientras el árbitro lo anotaba se lanzó el córner. Hubo varios rebotes. Finalmente el balón tropezó en Gallego y se coló en el marco sevillista. El árbitro no concedió el tanto y ordenó el lanzamiento nuevamente del saque de esquina, con la consiguiente bronca. Los últimos minutos, más allá de los 45 reglamentarios, prolongado el segundo tiempo por incidencias, la presión españolista se acentuó, pero se perdieron varias oportunidades y el encuentro finalizó con empate a cero.

Por el Español destacaron Fernández Amado, José Manuel y Marañón y por el Sevilla, Paco, Gallego y Scotta.

Campeones por cuarta vez

Mariano Haro y los restantes corredores del equipo de E. y D. de PALENCIA, que obtuvieron el primer puesto en la clasificación por clubs, por cuarta vez consecutiva.—(Foto CIFRA GRAFICA).

(Viene de la página anterior)

canso en el cross español sigue teniendo realmente color palentino.

Completaron el equipo de «seniors» Atilano Rubio y Angel Gómez.

El circuito, rápido, sobre dos kilómetros, estaba a consecuencia de la helada y después de las últimas lluvias tan reblandecido que se convirtió en auténtico barrizal en las primeras vueltas de los atletas, en esta jornada atlética.

En juniors hay que destacar el buen tercer puesto logrado por el equipo, con una buena puntuación, 47 puntos, cuando el cuarto clasificado pasó ya de los 100.

Individualmente la clasificación de los palentinos fue la siguiente:

14 Clemente Quirce.
15 Francisco Javier Alario.
18 Juan José Abarquero.
21 Juan Alberto García.
36 Antonio Adán.

Entre los juveniles, sextos por equipos, hay que subrayar la gran carrera del barruelano Valentín Rodríguez, siempre en cabeza, y que fue el tercero al final, así como la actuación de Fernando Merino, que terminó entre los 25 primeros, pese a un inoportuno dolor de vientre y la feliz y grata carrera de los benjamines Villameriel, de Frómista, y Suances, de Barruelo, que apuntaron, pese a sus pocos años, buenas cualidades para seguir la trayectoria de los campeones palentinos del campo a través.

Nuestra enhorabuena, pues, al club Educación y Descanso, por este nuevo éxito, augurio del que le espera en la organización del Campeonato de Europa, el próximo 6 de febrero, en La Balastera.

Antes, el próximo día 16, estarán en Elgóibar los atletas palentinos, y esperamos que una vez más el éxito que su clase merece les acompañe.

CLASIFICACIONES

Madrid, 9. (Alfil). — Mariano Haro (Educación y Descanso de Palencia), y Carmen Valero (J. A. Sabadell), fueron los vencedores del campeonato de España de campo a través por clubs, disputado esta mañana en terrenos de la Casa de Campo de Madrid. Participaron más de 500 atletas.

Las clasificaciones de las distintas pruebas que comprendía este campeonato nacional, fueron las siguientes:

Senior. 10.000 metros

1 **Mariano Haro Cisneros, Educación y Descanso Palencia, 30.24.2.**
2 José Miguel Bartolomé, C. N. Barcelona, Barcelona, 30.31.2.
3 Fernando Fernández Gaytán, R. Madrid, Madrid, 30.37.6.
4 **Santiago de la Parte Cuevas, Educación y Descanso Palencia, 30.45.2.**
5 José L. Gil Rampérez, Fútbol Club Barcelona, 30.54.
6 Ricardo Ortega Sánchez Pinilla, Asland, Toledo, 31.05.8.
7 Vicente Egido Bolao, F. C. Barcelona, 31.08.6.
8 **José Haro Cisneros, Educación y Descanso Palencia, 31.16.2.**
9 **Cándido Alario Casado, Educación y Descanso Palencia, 31.17.6.**
10 José María Isabel Gómez, Arquitectura Madrid, 31.21.4.

Clasificación por equipos

1 **Educación y Descanso Palencia, 13 puntos.**
2 Real Madrid, Madrid, 30.
3 F. C. Barcelona, 36.
4 Arquitectura Madrid, 43.
5 Asland, Toledo, 64.

Femeninas. 3.500 metros

1 Carmen Valero Omedes, J. A. Sabadell, Barcelona, 11.25.6.
2 Montserrat Abello Fueyo, Scorpio-71, Zaragoza, 12.05.2.
3 Amelia Lorza López, At. S. Sebastián, Guipúzcoa, 12.25.4.
4 Pilar Fernández de Valderrama, Medina, Valladolid, 12.27.4.
5 Encarnación Valiñas López, C. A. U. Asturias, 12.38.2.
6 Yolanda Vicente Jiménez, E. y D., Logroño, 12.46.8.
7 Flora Carrera Márquez, R. C. Celta Vigo, Pontevedra, 12.48.6.
8 María Paz de Lucas Frutos, C. U. M., Madrid, 12.53.2.
9 Angeles Guitart Martínez, J. A. Sabadell, Barcelona, 12.55.8.
10 Consuelo Alonso Alonso, C. U. M., Madrid, 12.57.

Clasificación por equipos

1 J.-A. Sabadell, Barcelona, 28 puntos.
2 Medina, Valladolid, 35.
3 At. S. Sebastián, Guipúzcoa, 36.
4 Club Natación, Barcelona, 39.
5 C.U.M., Madrid, 40.

Junior. 6.500 metros

1 Santiago Llorente Fornán, Vallehermoso, Madrid, 20.26.
2 Luis Sastre Salcedo, Asland, Toledo, 20.28.4.
3 José María Abascal Gómez, España Cueto, Santander, 20.40.4.
4 Antonio Prieto Velasco, Vallehermoso, Madrid, 20.44.
5 Domingo Ramon Monagues At. Benacantil, Alicante, 20.55.2.

Clasificación por equipos

1 Vallehermoso, Madrid, 29 puntos.
2 Club Natación, Barcelona, 40.
3 **Educación y Descanso Palencia, 47.**
4 España Cueto, Santander, 101.
5 C. D. La Coruña, 103.

Juveniles. 4.500 metros

1 Manuel Ortiz Lacort, Sicoris, Lérida, 13.38.6.
2 Roberto Maestre Soler, Club Natación, Barcelona, 13.41.8.
3 **Valentín Rodríguez Hoyos, Educación y Descanso Palencia, 13.44.**
4 Manuel Aragón Mier, C. A. U., Asturias, 13.44.2.
5 Manuel A. Pariente Arenas, C. A. U., Asturias, 13.44.4.

Clasificación por equipos

1 N. P. C. D. Villanueva, Barcelona, 46 puntos.
2 C. P. Asland, Toledo, 61.
3 Arlanza F. J., Burgos, 63.
4 C. A. U., de Santiago de Compostela, 77.
5 C. A. U., de Asturias, 81.
6 **Educación y Descanso Palencia, 82 puntos.**

División de opiniones de la AFICION MADRIDISTA
Ganó por 4-1 el Madrid al Málaga
PIRRI fue el mejor jugador blanco

R. MADRID, 4; MALAGA, 1

Madrid, 9 (Alfil). — Por cuatro goles a uno derrotó el Real Madrid al colista Málaga, en el partido final de la primera vuelta del Campeonato de Liga de Primera División, jugado esta tarde en el Estadio "Santiago Bernabeu".

Al intermedio se llegó con empate a un tanto.

Dirigió el encuentro el colegiado vizcaíno Sr. Urrestarazu Elordi, que estuvo bien en líneas generales, aunque empañara su labor al conceder el segundo gol del Real Madrid, marcado por Santillana tras empujar a Vara.

Unos sesenta mil espectadores presenciaron el encuentro en tarde soleada. El Real Madrid fue recibido con división de opiniones, tras el cuatro a cero del pasado domingo ante el Atlético. En muchos momentos del juego, especialmente en la primera parte el público abucheó los fallos de los jugadores blancos. Al empatar el Málaga, el público se dirigió al palco presidencial.

Goles:

10 minutos. Jensen penetra por el lado derecho. Casi al borde del área le entra en falta Aráez. La lanza Pirri y tras pegar en la defensa, se introduce en el marco de Meléndez.

28 minutos. Uría pierde un balón a los pies de Laguna, que se lo cede al debutante Vilches, quien tras driblar a dos defensores blancos, bate a Miguel Angel de fuerte disparo cruzado.

51 minutos. Santillana recibe un balón en el área y desplaza a Vara rematando a gol. Los jugadores visitantes protestaron la concesión de este tanto y el árbitro mostró tarjeta amarilla a Aráez y al meta Meléndez.

62 minutos. Centro de Sánchez Barrios desde la izquierda que Roberto Martínez, de cara a puerta remata sin oposición.

72 minutos. De nuevo Roberto Martínez, a centro de Santillana, se lleva un balón en el punto de penalty y bate por cuarta y última vez al guardameta malagueño.

Comentario:

Sigue el Madrid sin entrar en juego. Su victoria por cuatro goles a uno no refleja el juego desplegado por ambos equipos esta tarde y se debe, más que nada, al oportunismo de Roberto Martínez y la ineficacia atacante del Málaga, que sobre todo en el primer tiempo, de haber tenido más ambición, hubiera puesto en un compromiso a los locales.

El Real Madrid jugó a trompicones, sin engarce entre sus líneas. Sólo Pirri, a lo largo de los 90 minutos, y después Velázquez, cuando reemplazó a Del Bosque, supieron crear peligro, pues los demás atacantes se mostraron muy flojos, en especial el reaparecido Jensen y el delantero centro Santillana. Roberto Martínez se cubrió con sus dos goles.

El Málaga jugó con acierto en la primera parte con Migueli y Vilches en plan destacado. El debutante marcó un gran gol, además, pero se le notó que todavía no ha entrado en el juego del equipo, aunque mostrara detalles de clase.

En la segunda parte el gol que el árbitro concedió al Real Madrid, en empujón de Santillana, desarboló al Málaga, mientras que los locales, más tranquilos, y bien dirigidos por Pirri se hicieron con las riendas del encuentro y terminaron por golear.

En el Real Madrid, Pirri fue el mejor, sesguido de Velázquez. En el Málaga, Migueli, Vilches y Popó. Este vio la tarjeta amarilla lo mismo que el madridista Camacho.

Los equipos presentaron las siguientes alineaciones:

Real Madrid: Miguel Angel; Uría, Benito, Pirri; Camacho, Breitner; Del Bosque (Velázquez), Guerini, Jensen (Sánchez Barrios), Santillana y Roberto Martínez.

Málaga: Meléndez; Aráez, Vara, Vilanova; Laguna, Migueli; Vilches, Popó, Fortes, Esteban, Aicart.

TROFEO ELECTRODOMESTICOS GOYO

Al mejor jugador del PALENCIA C. F. - Temporada 1976-77

CLASIFICACION DEL DOMINGO	
Marcos	2
Alonso	2
Panchulo	2
Cobo	2
Del Pino	2
Gil	2
Marcial	2
Garre	2
Mateos	2
Núñez	2
Uco	1
Mayo	1

CLASIFICACION GENERAL	
Panchulo	37
Alonso	36
Núñez	33
Gil	31
Mateos	31
Marcos	30
Uco	27
Marcial	26
Cobo	24
Garre	21
Del Pino	17
Aparicio	16
Mota	12
De la Cruz	9
Mayo	6
Cano	4

Goleadora la R. Sociedad
QUINI marcó el único tanto burgalés

R. SOCIEDAD, 4; BURGOS, 1

San Sebastián, 9 (Alfil). — Después del solitario 1-0, la Real Sociedad consiguió una holgada victoria sobre el Burgos, en "Atocha", reflejada en 4-1.

Arbitró el colegiado navarro señor Orrantia. Mostró tarjeta de amonestación a Palmer, por una entrada dura.

Buena entrada en las gradas. Terreno en aceptables condiciones. Frío. Luz artificial en el segundo tiempo. Muchos hinchas burgaleses se desplazaron con el equipo.

Alineaciones:

R. Sociedad: Arconada; Choperena, Gaztelu, Cortabarría; Olaizola, Diego; Murillo, Zamora, Idígoras, Satrústegui y López Ufarte.

A los 43 minutos del segundo período, Amuchástegui y Uranga reemplazaron a Satrústegui y Choperena, respectivamente.

Burgos: Navarro II; Navajas, Aguilera, Palmer; Igartua, Kresic; Juanito, Garrido, Viteri, Navarro I y Quini.

El único gol del primer tiempo subió al marcador a los siete minutos de juego. Sacó desde la esquina López Ufarte e Idígoras cabeceó el esférico a las mallas.

En el segundo tiempo, a los cuatro minutos, el Burgos equilibró el marcador, en jugada de Juanito, con centro a Quini, que marcó.

Sobre el minuto 27, la Real Sociedad rompió la igualada, en tanto de Idígoras.

A los 34, Satrústegui batió a Navarro II y tres minutos más tarde, el 4-1 definitivo, también obra de Satrústegui.

Los temores donostiarras ante la presencia del Burgos se disiparon bastante, pese a que la Real no encarriló el partido hasta bien mediada la segunda mitad, al hacer fallos en serie la defensa visitante.

Dominó con amplitud el cuadro vasco en los primeros 45 minutos, pero hubo imprecisión en las entregas, en los últimos metros, y, sobre todo, en el chut a puerta. Se terminó el tiempo reglamentario con dominio alterno.

Salió furioso el Burgos y antes de cumplirse el minuto cinco del segundo tiempo, estableció el empate. Luego los burgaleses se replegaron y con ello facilitaron, nuevamente, la presión local. Fue, entonces, cuando la zaga castellana cometió abundantes errores, que propiciaron los goles. El Burgos también pudo haber logrado un gol más, pues Kresic chutó formidablementes a puerta, luciéndose en una difícil intervención Arconada y en otra ocasión Juanito mandó el cuero al poste. Quizá fue un poco abultado el 4-1.

Juanito, Viteri, Garrido y Quini los más entonados del Burgos, mientras que en la Real, Idígoras, Murillo, López Ufarte y Satrústegui gustaron más.

La U. D. Las Palmas venció al Athlétic de Bilbao (2-1)

LAS PALMAS, 2; ATH. BILBAO, 1

Las Palmas de Gran Canaria, 8 (Alfil). — La Unión Deportiva Las Palmas venció por 2-1 al Athlétic de Bilbao, en partido de Primera División, jugado esta noche en el Estadio Insular. Al primer tiempo se llegó con ventaja del Athlétic por uno a cero.

Dirigió el partido el Sr. Carreira Abad, del Colegio Gallego, desafortunadísimo. En la primera parte perjudicó de manera ostensible a Las Palmas. En la segunda se corrigió algo, pero provocó las continuas protestas del público. Mostró tarjeta amarilla a Félix y a Carlos.

Goles:

16 minutos: Falta en el lateral izquierdo del área canaria, que lanza Amorrortu y Carlos cabecea a la red.

48 minutos: Centro de Noly que Morete desvía de cabeza para que remate Brindisi. Rechaza Iríbar y Brindisi remacha a la red.

89 minutos: Disparo de Brindisi que rechaza Iríbar, produciéndose un tremendo barullo en el área. El balón llega a Juani, que marca el gol de la victoria local.

Alineaciones:

Las Palmas: Carnevali; Noly, Wolf, Hernández; Castellanos, Félix; Fernández, Brindisi, Morete, Germán y Gerardo.

En la segunda parte, Juani entró por Fernández.

Ath. de Bilbao: Iríbar; Lasa, Guisasola, Escalza; Oñaederra, Madariaga; Amorrortu, Villar, Carlos, Churruca y Rojo I.

Garay sustituyó a Amorrortu en el segundo tiempo.

Venció el Elche al Hércules
Gran dominio local en el primer tiempo

ELCHE, 2; HERCULES, 1

Elche (Alicante), 9 (Alfil). — El Elche ha vencido por dos goles a uno al Hércules, en partido de la máxima rivalidad, jugado en el estadio ilicitano.

Alineaciones:

Elche: Esteban; Indio, Benítez, Melenchón; Dominicci, Montero; Félix, Trobiani, Gómez Voglino, Finarolli y Cristo.

Hércules: Santoro; Commiso, Quique, Sacardi; Giuliano, Ribera; Charles, Baena, Barrios, Juan y Lubecke (San Cayetano).

Arbitró el Sr. Soto Montesinos, regular.

Goles:

Minuto 31 del primer período. Se interna Cristo, por la banda izquierda, centra bombeado a Finarolli, quien con un extraordinario cabezazo bate por primera vez a Santoro.

2-0. Minuto cinco de la segunda mitad. Nuevamente internada de Cristo, también esta vez por la banda izquierda, centra y Finarolli cabecea a puerta, y el balón es rechazado por Santoro, pero el mismo delantero lo introduce en la puerta.

2-1. Minuto 27. Centra alto Charles, y Barrios cabecea a gol, estableciendo así el definitivo 2-1.

En general, los primeros 45 minutos de juego fueron de intenso dominio del equipo local, que se apoderó del centro del campo, creando diversas ocasiones de peligro, sobre todo por parte de Cristo y Finarolli que se entendieron muy bien durante todo el partido.

Con el resultado de 1-0 terminó el primer período y el segundo se emprendió con las mismas características.

Tras este segundo gol, bajó el rendimiento de los blanquiverdes que acusaban el grandísimo esfuerzo que habían realizado en los minutos anteriores. Los visitantes se aprovecharon de esto y comenzaron una racha de ofensivas que duraron hasta que consiguieron su único gol, dado que en ese momento el Elche despertó de su letargo volviendo a poner en peligro al guardameta blanquiazul.

El Atlético de Madrid derrotó, con suerte, al VALENCIA

(Viene de la página anterior)

Goles:

Minuto 18 del primer tiempo 0-1. Contraataque del Atlético que permite a Leal batir a Balaguer cuando éste iniciaba una salida desesperada.

Minuto dos del segundo tiempo, 1-1. Balón suelto para Kempes que, en brillante intervención, cuela el balón a la media vuelta y de gran disparo por la escuadra izquierda de la meta de Reina. Gran gol.

Minuto 9, 1-2. Aguilar, en fuera de juego, arranca hacia la puerta de Balaguer, y da un pase mortal a Rubén Cano, que envía a la red.

Minuto 27, 1-3. Golpe franco que bota Leal. El balón rechaza en la barrera y llega a Cano. No acierta a intervenir Castellanos y el ariete rojiblanco, con tranquilidad, bate a Balaguer.

Minuto 32, 2-3. Gran internada de Carrete por su banda, que culmina con un disparo que Reina no puede blocar. Falla el remate Diarte y es Kempes quien, por alto, establece el resultado definitivo.

La primera parte fue de total dominio del Valencia, que creó numerosas ocasiones de peligro. En el minuto 8, Pereira tuvo que salvar un balón con Reina ya batido. Kempes fue derribado claramente por Aguilar en el minuto 16, y en el minuto 35, sería Pereira el que haría una obstrucción al propio Kempes, limitándose el colegiado a sacar la falta fuera del área.

En la segunda parte arreció el ataque valenciano, y la defensa madrileña hubo de multiplicarse. Las numerosas oportunidades de que dispuso la vanguardia blanca no fueron aprovechadas por mala suerte. Poco a poco, el Atlético de Madrid se fue asentando y controlando la situación. La última oportunidad de los locales fue en el minuto 42, en un remate de cabeza de Rep, que salió rozando el poste.

El Valencia no mereció perder este partido. Tuvo enfrente a un Atlético con suerte. Por los colchoneros, los mejores fueron Pereira, Reina y Rubén Cano. Por los locales, Carrete y Kempes.

LA MAS AMPLIA EXPOSICION DE MUEBLES
Muebles GARCIA
DESDE EL MUEBLE DE LUJO AL MAS ECONOMICO
¡Grandes Facilidades!
Estamos en la «GRAN AVENIDA» - Casado Alisal, 47 - Teléfono 72 50 99 - (JUNTO A LA PASARELA DE VILLALOBON)

M.C.D.2022

En «La Balastera»

Palencia	C. Leonesa
1	1

UNAS TABLAS, no equitativas, clausuraron la primera vuelta

Se adelantó el Palencia en el marcador y, con mejor juego y dominio, mereció la victoria

EL LIDER NO BRILLO y sólo a ráfagas MOSTRO SU CLASE

Un gol bonito de MATEOS (minuto 3), y otro en claro fuera de juego, de ERRANDONEA, sentenciaron el partido

OPORTUNIDAD.—Marcial, casi al final del encuentro cruza hábil el balón, pero se iría fuera, aunque la puerta, abandonada por Javi en la salida, e staba desguarnecida.—(Foto LUIS).

Roscón de Reyes

Con empate a uno, se resolvió el último encuentro de la primera vuelta de Liga, jugado el domingo en «La Balastera», con tiempo suave y soleado, y, por fin, excelente entrada, en la que abundaban numerosos seguidores leoneses.

Se conceptuó el partido como «Día de media ayuda al Club», y, suponemos que la caja morada recibió una buena inyección. Fue la nota satisfactoria, por cuanto cedió un positivo, y, así, la tarde no salió redonda. Digamos, entonces, aquello de que: «Duelos con pan son menos».

No mereció la Cultural el empate. Debemos decirlo de entrada. Puso voluntad, pero poco juego y efectividad. Siendo superado por un Palencia que tuvo momentos brillantes de juego y claras oportunidades de gol, no logrado por esas cosas raras que, a veces, ocurren en el fútbol. Y, si para muestra vale un botón, digamos que un envenenado tiro de Uco, cuando el tiempo se consumía, dio la sensación de estar más dentro del portal de Javi que fuera, cuando la escuadra repelió el balón.

Pero hubo otras grandes y claras ocasiones, que el santo de espaldas que hoy volvía a tener el Palencia, se encargó de desbaratarlas.

La Cultural Leonesa, a la que se esperaba con muchas prevenciones, sólo a ráfagas demostró su clase. Pero no fue suficiente para acreditar la ley de todo un líder. A raíz de recibir el gol del Palencia, se desbarajustó. Y ese triángulo recio que, en otras ocasiones parecen formar Herrero —motor—, Villafañé —cerebro— y Errandonea —artillero—, se tronchó, mercer a la gran labor que sus guardianes de turno —Nuñez, Garre y Gil (con el apoyo éste de Panchulo, cuando convenía)— realizaron. Tal desbarajuste culturalista fue aprovechado por el Palencia, que, en un primer tiempo de juego profundo, con líneas adelantadas, sin respeto ni cuartel para el líder, acorraló a éste, y a poco estuvo de desbordarle totalmente.

Fue en la segunda parte cuando la Cultural, jugándose el todo por el todo, se echó hacia adelante, buscando el empate, con más voluntad que precisión. Los palentinos, entonces, cayeron en la trampa del «vivir de las rentas», sin apenas hacer algo más que defender el gol de ventaja. Para ello, retranqueó líneas, y los leoneses —que así no se las ponían a Fernando VII— ahormaron algo más su deslavazado juego, colgando más balones adelante y buscando algún resquicio, favorecidos por la parcialidad arbitral.

No lo encontraban, pese a todo. Porque los culturalistas, excesivamente lanzados, actuaban imprecisos. Llegaban más, es cierto, a los terrenos palentinos, pero la reforzada zaga morada seguía cortando las internadas, y Marcos, bien arropado, apenas tenía que intervenir y, cuando lo hacía, sin apuros.

Entonces —minuto 17 de la segunda mitad— llegó la inconcebible decisión del árbitro; mejor dicho, indecisión, ya que no señaló el fuera de juego clarísimo de Errandonea, cuando, a tres metros de Marcos, fusilaba el gol del empate. Errandonea, que había luchado, pero que apenas había tirado, porque no se le dio la ocasión, encontró ésta en bandeja, al no invalidar el juez su mala posición y su gol ulterior.

Nada ya pudieron hacer los palentinos; aunque se echaron hacia adelante como electrificados; aunque dispararon desde todas las posiciones; aunque el gol se cantó en tres o cuatro ocasiones, a tiros de Marcial y Uco, y, también, un cabezazo de Panchulo que se iba incomprensiblemente fuera. Era un desesperado hacer de los 25 minutos finales que, lógicamente, contra un equipo veterano como el leonés, experto ahora en cerrar líneas y achicar balones, y un arbitraje defectuoso, que seguía rompiendo ritmo y oportunidades, no tenía fruto.

Este ya se había dado, merecida o inmerecidamente, antes.

Con el gol conseguido en buena lid, palentino; y el otro, premio a la voluntad —sin más— culturalista, pero de «Roscón de Reyes», del tandem Errandonea-árbitro.—F. B. C.

AMBIENTE

Tade primaveral, impropia de enero. Numerosa concurrencia, entre la que destacan varios centenares de seguidores leoneses, que se hacen notar, antes de ponerse el balón en juego (después, enmudecerían bastante por el sesgo del encuentro), con charangas de bombo y trompetillas, y tres pancartas que pasean por el campo, y sirven de fondo a la fotografía inicial con su equipo.

Expectación. También, preocupaciones. Que era el líder el que venía a verse las caras con el Palencia. Al final, aunque hubo reparto, más sensación de equipo y de peligro dio el conjunto morado; pues la Cultural, aunque supo guardar la ropa, nadó poco, ciertamente, si bien mostrase algunos destellos de su clase y fuerza, especialmente por la segura defensa.

EL PARTIDO (Primera parte)

Escogió campo la Cultural, a favor del sol. De salida, dos líneas centrocampistas van a dirimir su primacía mandando el juego. Por la parte leonesa, Herrero, Villafañe y Celso; por la palentina, Del Pino, Garre y Núñez. Sería ésta la que mostrase más aplomo y precisión. Ello conduce a un dominio local, que habría de tener rápidos frutos, con el bonito tanto de Mateos, en un rápido contrataque, bien llevado por Marcial y coronado por aquel con el espléndido trazo del gol inaugural. Las palmas echaron humo. Tanto por el gol, como por la bonita y eficaz forma en la que estaba actuando el Palencia.

El tanto parece dar mucho a un equipo: el Palencia, y quitar mucho también, a la Cultural. Ha sido un gol psicológico, y los nervios de los jugadores culturalistas lo acusan, traduciéndose en un juego el suyo deshilvanado, de mucha carrera, pero embarullada, sin orden ni concierto.

Se aprovecha de ello el Palencia que está muy seguro en la defensa, con Alonso cubriendo reciamente a Colás, la nueva adquisición culturalista, que intenta, sin éxito la penetración por ambas bandas, a donde le sigue, como a su sombra, Alonso, aunque, a veces, muestre Colás gotas de su esencia futbolística. Los otros zagueros, con Gil vigilando también formidablemente a Errandonea; y Cobo a Rafa, con Panchulo libre, para poner el definitivo cerrojo. Por eso, los intentos de penetración culturalista, que son esporádicos, con aislados contrataques, no tienen resultado positivo. Villafañe, otras veces el hombre de la batuta orquesta poco, también superado por Garre, que cumple bien su doble cometido de cubrir y de ordenar juego.

Le va saliendo bien el juego a los palentinos. Sus ataques, rápidamente llevados por las alas, donde Marcial y Uco hacen diabluras se vuelca una y otra vez sobre el área leonesa, cuyos corpulentos defensas, reforzados por Celso, tienen que emplearse a fondo para achicar balones comprometidos. Hubo buenas ocasiones entonces, para el Palencia de aumentar la cuenta. Pero, a veces, por apurar excesivamente la jugada Marcial y Uco, con repetidos driblins ineficaces (deben soltar más pronto la pelota), o premiosidades en el tiro (tampoco deben pensar tanto a la hora del disparo), se malograron ocasiones estupendas. Así, se entró en un forcejeo de la vanguardia local, apoyada codiciosamente por Núñez y Del Pino, fundamentalmente, contra la defensa culturalista, pero con escasez de disparos. De ahí que Javi viera poco apurado.

CASI.—Casi, pero no. Casi llega Alonso a rematar ese balón que se pasea, casi al final del encuentro ante la meta agobiada de Javi.—(Foto LUIS).

Algunas faltas dentro del área leonesa, como una mano clarísima de Arrieta interceptando un centro de Marcial, no se vieron.

Los leoneses, sólo respondieron a este dominio local, con contragolpes rápidos, en los que Colás y Errandonea, más en punta, y ambos sin volver la cara, apoyados por Rafa y Villafañe, intentan nivelas ventajas, pero sin efectividad, pues sus tiros de lejos o desviados, tampoco pusieron en compromisos serios a Marcos ,que apenas intervino en tres o cuatro jugadas sin peligro.

Y tras lanzar el Palenca cinco córners por tres la Cultural en esta parte, finalizó la misma con la ventaja apuntada del gol de Mateos.

SEGUNDA PARTE

En la continuación, cambia algo el panorada. El Palencia se preocupa, más que nada, de defender su tanto, jugando más a deshacer juego, atacante leonés, que a construir el suyo ofensivo propio. Se repliegan las líneas locales. Y la media leonesa abre el abanico de su ofensiva, con todos sus hombres en posición muy desplegada. Así, es la Cultural la que pasa a dominar el centro del campo y a presionar sobre el área local. Pero no hay tiros. Una y otra delantera parecen cohibidas por la mayor seguridad de las defensas

Los palentinos juegan con más parsimonia, como conformándose con las rentas que llevan. Sufren dos tarjetazos. Y el poco ritmo que tenían, empieza a quitárselo el árbitro con esta severidad.

Los leoneses establecen un dominio territorial. El público grita al Palencia que se eche hacia adelante; pero sus jugadores siguen retranqueados, y así, se entra en un periodo de ataques leoneses, aunque deshilvanados, más peligrosos, por la constancia de ellos.

A los 17 minutos, en uno de estos avances, llegó el cambio de juego de Villafañe a Errandonea muy metido en el área local. Los defensas palentinos se paran, levantando los brazos, y señalando la posición antirreglamentaria del ariete leonés. Pero el árbitro no corta el juego, y aquél bate a Marcos a bocajarro. Hay protestas palentinas, y es Cobo el que recibe otro tarjetazo.

El gol, hace reaccionar al Palencia, que, a partir del minuto 20, vuelve a establecer su mando, aunque su juego ya es más embarullado, pues ha de luchar contra el reloj y contra algunos despistes arbitrales.

Sóo en rápidos contragolpes, los leoneses replican.

Fuerza el Palencia su acoso. Y se registran momentos de peligro para el marco leonés, en internadas de

(Continúa en la página 12)

DECORACIONES CALDERON

ALFOMBRAS - MOQUETAS - CORTINAJES - TELAS
PAPELES PINTADOS - TODO PARA LA DECORACION

Nuevo establecimiento: Avda. Primo Rivera, 1
Seguimos a su servicio en: Avda. Simón Nieto, 37

Charlando con los entrenadores

MANOLIN: «Nosotros hemos mantenido el ritmo, mientras los palentinos se agotaron»

HERRERO: «La Cultural es un equipo puntero, pero hoy no ha merecido el empate»

MANOLIN: «El Palencia jugaba bien, pero no profundizaba».

La entrada en vestuarios resulta tumultuosa. Abre marcha Manolin, excitado, culpando de falta de educación a algún sector del público. Se suceden los gritos. Aparece el árbitro y varios jugadores le apostrofan con justa y legítima indignación, pues el "trencilla" se ha erigido en "figura" del encuentro, con intolerable parcialidad contra el Palencia. Resume Panchulo su actuación diciendo:

--¡Sólo le ha faltado empujar los balones para que entraran!...

Camino del vestuario ocupado por los leoneses, un alto en la caseta arbitral para que me "explique" las tarjetas. No están de acuerdo el colegiado y uno de los linieres a la hora de "adjudicarlas", pero, claro, predomina el criterio del árbitro, que adjudicó a Arrieta la que, según todos vimos, enseñó a Montes. Acude pronto nuestro viejo conocido Manolin "mister" de la Cultural Leonesa. Comienza hablándome de los incidentes con algunos espectadores, pero yo estoy allí para hablar con él del partido y no de los espectadores y le pregunto:

--¿Buen punto, Manolin?

--Todo lo que no sea perder siempre resulta bueno. Además no hemos de olvidar que el gol del Palencia fue un "regalo" nuestro, que dio mucha moral a los contrarios. Como consecuencia de esa ventaja, el Palencia ha jugado bien, pero no profundizaba.

--Volvamos a los "regalos": ¿qué le pareció el gol de su equipo? Ahí el "regalo" se lo hizo a ustedes el árbitro...

--Desde mi banquillo no pude verlo; ahora bien, nuestro gol se veía venir porque estábamos dominando y acorralando al Palencia. Si no entra ese gol, hubiera llegado otro. De eso estoy seguro.

--¿Cómo ha visto al Palencia?

--No tendrá problemas para clasificarse entre los diez primeros.

--¿No ha tenido la Cultural mucha suerte en los últimos minutos?

--Si lo dicen por ese balón al poste y por otros fallos en la boca de gol, responderé que mejor es no hablar de ocasiones, pues también nosotros las hemos perdido antes.

--El Palencia les ha superado hasta la llegada del empate, Manolin.

--Cuando se juega contra el líder los contrarios siempre se crecen y nos vemos precisados a forzar un poco nuestro ritmo. Yo pienso que hemos sido superiores al Palencia, pues hemos mantenido el mismo ritmo de principio a fin, mientras que los palentinos se mostraron cansados y quedaron a nuestra merced.

--¿Les favoreció el repliegue del Palencia?

--No es que se replegaran ellos, es que les forzamos nosotros; luego no debemos hablar de que nos favoreció, sino de méritos nuestros.

--¿Ya en segunda división?

--Aún quedan muchos partidos. Desde luego, seguiremos trabajando para conseguirlo.

--¿Algo más?

--Deseo suerte al Palencia a fin de que logre clasificarse sin mayores problemas.

HERRERO: «Allá el árbitro con su conciencia».

La zona central del acceso a vestuarios, cuando me dirijo a la caseta palentina, es todo un espectáculo. El presidente del Palencia, Dr. Alonso del Campo, muy sereno, está quejándose ante los responsables de la fuerza pública. Alguien le replica que la próxima vez que alguien arroje tierra a los agentes "va a haber aquí treinta muertos". La frase, por desusada, suena como un trallazo, pero el Dr. Alonso del Campo tampoco pierde la calma y subraya la inoportunidad de tal manifestación. Abandono el lugar y, carnet de periodista en mano para evitar contratiempos, llego hasta el vestuario del Palencia. Desiderio Herrero está amargamente sereno. No pregunto, afirmo:

--Nos han "robado" el partido, Desiderio.

--Ya sabes que no podemos meternos con los árbitros.

--Pero si juzgarlos, ¿no te parece?

--Con los árbitros no se puede,

(Continúa en la pág. 12)

A LA ESPERA.—Marcial, espera el fallo de la defensa leonesa que no se produce esta vez y Gerardo, en buen salto, despeja el esférico.—(Foto LUIS).

AL MONTON.—Dentro del área leonesa saltan Mayo, Panchulo y Gil, entre otros jugadores leoneses y palentinos. El montón, es considerable.—(Foto LUIS).

M.C.D.2022

RESULTADOS Y CLASIFICACIONES

PRIMERA DIVISION

Resultados:

Real Madrid-Málaga	4-1
Santander-Salamanca	0-1
Las Palmas-Ath. de Bilbao	2-1
Betis-Barcelona	1-3
Elche-Hércules	2-1
Español-Sevilla	0-0
Real Sociedad-Burgos	4-1
Celta-Zaragoza	0-0
Valencia-At. Madrid	2-3

CLASIFICACION

	J.	G.	E.	P.	F.	C.	Ptos.
1.—Barcelona	17	11	3	3	38	15	25+ 9
2.—At. Madrid	17	10	3	4	28	17	23+ 5
3.—R. Sociedad	17	8	5	4	31	18	21+ 3
4.—Valencia	17	8	5	4	35	26	21+ 3
5.—R. Madrid	17	8	3	6	34	29	19+ 3
6.—Español	17	7	4	6	31	31	18
" —Las Palmas	17	7	4	6	22	22	18
8.—Sevilla	17	4	9	4	11	15	17+ 1
9.—Betis	17	7	2	8	23	24	16— 2
10.—Ath. Bilbao	17	6	4	7	26	29	16
11.—Elche	17	6	4	7	23	26	16— 2
12.—Santander	17	6	4	7	22	29	16— 2
13.—Salamanca	17	6	3	8	14	20	15— 1
14.—Hércules	17	5	5	7	13	19	15— 1
15.—Burgos	17	5	4	8	20	27	14— 2
16.—Celta	17	4	6	7	10	14	14— 4
17.—Zaragoza	17	3	6	8	18	26	12— 4
18.—Málaga	17	3	4	10	11	26	10— 6

PARTIDOS PARA EL PROXIMO DOMINGO

Celta-Valencia (0-2)
Real Sociedad-Zaragoza (1-1)
Español-Burgos (2-1)
Elche-Sevilla (0-0)
Betis-Hércules (0-1)
Las Palmas-Barcelona (0-4)
Santander-Ath. Bilbao (0-1)
Real Madrid-Salamanca (1-0)
Málaga-At. Madrid (2-2)

Los resultados entre paréntesis corresponden a la primera vuelta.

Radiovisión
COLOR Y SONIDO • ALTA FIDELIDAD • SONORIZACION
MENENDEZ PELAYO, 4 :: TELEFONO 72-53-39

SEGUNDA DIVISION

Resultados:

Oviedo-Levante	2-1
Coruña-Pontevedra	0-0
Córdoba-Castellón	3-0
Tarrasa-Cádiz	1-1
Getafe-Rayo Vallecano	0-1
San Andrés-Calvo Sotelo	4-1
Barcelona At.-Huelva	0-0
Alavés-Tenerife	1-1
Valladolid-Granada	1-0
Jaén-Gijón	1-0

CLASIFICACION

	J.	G.	E.	P.	F.	C.	Ptos.
1.—Gijón	19	10	7	2	31	14	27+ 7
2.—Jaén	19	9	7	3	23	15	25+ 5
3.—R. Vallecano	19	10	5	4	20	14	25+ 7
4.—Oviedo	19	10	3	6	27	25	23+ 5
5.—Tarrasa	19	8	6	5	24	11	22+ 2
6.—Cádiz	19	8	6	5	32	20	22+ 4
7.—C. Sotelo	19	7	5	7	21	26	19+ 1
8.—Huelva	19	7	5	7	17	24	19+ 1
9.—Córdoba	19	6	6	7	20	16	18— 2
10.—Valladolid	19	7	4	8	29	27	18— [illegible]
11.—Levante	19	6	6	7	24	26	18
12.—Tenerife	19	7	4	8	23	25	18
13.—Coruña	19	4	10	5	16	21	18— 2
14.—Alavés	19	5	7	7	24	26	17— 2
15.—San Andrés	19	5	7	7	20	24	17— 3
16.—Pontevedra	19	4	8	7	17	22	16— [illegible]
17.—Getafe	19	6	4	9	17	24	16— 4
18.—Castellón	19	5	5	9	19	25	15— 3
19.—Barcelona At.	19	5	5	9	13	21	15— 5
20.—Granada	19	4	4	11	16	27	12— 6

PARTIDOS PARA EL PROXIMO DOMINGO

Valladolid-Jaén (2-4)
Alavés-Granada (3-2)
Barcelona At.-Tenerife (1-3)
San Andrés-Huelva (0-1)
Getafe-Calvo Sotelo (2-3)
Tarrasa-Rayo Vallecano (0-1)
Córdoba-Cádiz (1-2)
Coruña-Castellón (0-0)
Oviedo-Pontevedra (1-3)
Levante-Gijón (0-4)

Los resultados entre paréntesis corresponden a la primera vuelta.

TALLERES
Radiovisión
SERVICIO ESPECIALIZADO • AUTO-RADIO
TODAS LAS MARCAS :: TELEFONO 71-32-30

TERCERA DIVISION

GRUPO SEGUNDO

Resultados:

At. Madrileño-Logroñés	3-0
Ponferradina-Touring	2-2
Pegaso-San Sebastián	0-1
Tudelano-Mirandés	2-1
Moscardó-Lagun Onak	2-1
Talavera-Real Unión de Irún	2-4
PALENCIA-Cultural Leonesa	1-1
Osasuna-Torrejón	2-0
Zamora-Carabanchel	1-0
Calahorra-Castilla	0-2

CLASIFICACION

	J.	G.	E.	P.	F.	C.	Ptos.
1.—At. Madrileño	19	10	6	3	31	11	26+ 8
2.—Osasuna	19	11	4	4	33	14	26+ 6
3.—Cultural Leonesa	19	12	2	5	37	17	26+ 8
4.—Castilla	19	11	3	5	40	20	25+ 5
5.—Pegaso	19	11	3	5	36	21	25+ 5
6.—Mirandés	19	10	4	5	32	16	24+ 6
7.—Real Unión	19	9	5	5	29	29	23+ 5
8.—PALENCIA	19	8	6	5	21	19	22+ 2
9.—Tudelano	19	9	4	6	23	24	22+ 2
10.—Moscardó	19	6	6	7	19	21	18— 2
11.—Carabanchel	19	8	1	10	26	31	17— 1
12.—Zamora	19	8	1	10	22	33	17— 3
13.—Ponferradina	19	6	5	8	24	37	17— 3
14.—Logroñés	19	4	7	8	16	21	15— 3
15.—San Sebastián	19	6	3	10	20	27	15— 1
16.—Torrejón	19	5	5	9	19	29	15— 5
17.—Calahorra	19	3	7	9	17	25	13— 7
18.—Talavera	19	4	5	10	21	39	13— 7
19.—Lagun Onak	19	3	5	11	20	35	11— 7
20.—Touring	19	2	6	11	18	37	10— 8

PARTIDOS PARA EL PROXIMO DOMINGO

Zamora-Calahorra (1-3)
Osasuna-Carabanchel (0-1)
PALENCIA-Torrejón (0-0)
Talavera-Cultural Leonesa (1-2)
Moscardó-Real Unión (1-1)
Tudelano-Lagun Onak (1-1)
Pegaso-Mirandés (1-4)
Ponferradina-San Sebastián (1-2)
At. Madrileño-Touring (0-0)
Logroñés-Castilla (1-3)

Los resultados entre paréntesis corresponden a la primera vuelta.

GRADAS Y TRIBUNA

Ni "el kilo", ni los puntos

La taquilla.-Los precios.-El café-café.-Tardíos y tímidos.-Las precauciones del árbitro y sus antecedentes.-Decidió el del pito.-El partido.-¿Habrá "rebajas" de enero?-Las tarjetas.-Manolín.-Un Búffalo Bill en los vestuarios.-Final de la primera vuelta

Lo primero es lo primero. Y la economía —en este recién comenzado 1977— es lo que importa. Eso dicen. Más que la política. ¿Más? Pues sí.

Y resulta que el tesorero del Palencia me dijo antes de iniciarse el partido.

—Hoy habrá que llegar al kilo.

Al final, las caras estaban un poco largas y no sólo por el empate o por el árbitro.

—Creo que nos hemos acercado sólo a las ochocientas mil pesetas.

—::—

Sólo ochocientas mil, pese a los precios.

—Pero es que habéis jaleado poco el partido, se queja algún directivo. La queja del aficionado durante la semana era aún más insistente.

—¿Cómo no decís nada de esos precios? Oye, que 500 pesetas la tribuna y 250 la general...

Opino que el «silencio» periodístico fue un bien para todos. Lo que falta es «clase», a algunos, para ser directivos y a otros, también, ¡también!, para ser aficionados.

—::—

Vino el sol y colaboró. Un auténtico día de primavera, cuando el jueves anterior «no había quien pasase». Así se llegó a esas ochocientas mil, porque... de verdad que cien duros son muchos duros, y muchísimos, cincuenta por «esa general».

—¿Qué también el café ha suibdo por encima de los cien duros? Claro, y sólo falta que a ese precios nos den malta. Pues eso, eso, amigos, no nos engañemos, es lo que está pasando. No es café-café, ni el equipo morado, ni su juego. Y los precios no son «de malta», precisamente.

—::—

Cuando vimos llegar a los seguidores leoneses, con murgas y pancartas y cuando después, al anunciar las alineaciones por los altavoces, sonó una gran ovación acogiendo al equipo culturalista y sólo unos débiles aplausos subrayaron la formación palentina, pensamos que la Cultural iba a «jugar en casa». El gol del Palencia, a los cuatro minutos de iniciado el encuentro, nos devolvió a la realidad. Eramos más los de aquí, aunque, como siempre, tardíos y tímidos.

—::—

De la timidez no se fió mucho el árbitro. Y así, en el descanso, el hombre previsor, como buen gallego, advirtió al delegado de campo: «Quiero la caseta abierta para el final del partido. No cierre usted la puerta».

Y, efectivamente, el árbitro, al final, «entró corriendo».

—::—

¿Que quién era el árbitro? Pues no el anunciado —al parecer, enfermo—, sino el colegiado gallego señor García Cabrero.

García Cabrero dirigió el 19 de diciembre el partido Ponferradina-Atlético Madrileño y su actuación provocó las iras de los seguidores bercianos, lo que determinó el cierre del campo de Ponferrada por dos jornadas. También se registró empate a un gol. Estos son «sus antecedentes».

—::—

Aquí, aunque sin llegar a mayores, también, como decimos, «salió corriendo». ¿Que por qué se enfadó el público con él? En principio, y esencialmente, por dos arbitrariedades suyas que decidieron el resultado. ¿Es poca razón?

Veamos. En el primer tiempo pasó por alto un claro penalty, un manotazo instintivo, buscando el brazo el balón, de un defensa leonés en su área. Claro penalty que vio —estaba allí— y no señaló.

En la segunda parte concedió el gol de la Cultural Leonesa en claro fuera de juego de su autor, el delantero centro Errandonea. La apreciación «del fuera de juego», naturalmente que es la del periodista y puede estar equivocada. Pero y ¡qué casualidad!, fue la apreciación del linier, quien señaló la posición de fuera de juego, que bajó pronto la bandera al ver que el supremo juez que es el árbitro, daba gol, pero que se mantuvo en su lugar, sin correr al centro para indicar al del silbato la ilegalidad del tanto. El árbitro, ni le miró ni le hizo caso. Y el 1-1 fue definitivo en el marcador.

¡Bien, señor García Cabrero! Eche luego culpas al apasionamiento de los públicos y haga caer sobre ellos

DESPEJE.—Despeja el portero leonés, pese al salto de Núñez, mientras Panchulo que había acudido también al posible remate observa el desenlace de la jugada.—(Foto LUIS).

las sanciones —justas, desde luego y legales— del Comité de Competición. Y usted a seguir en la escalada hacia metas mayores que la Tercera División, tan tranquilo, tan «víctima» y tan... ¡íntegro!

—::—

Comentadas, pues, la economía y «la política», de la tarde, vayamos al fútbol.

Y de fútbol, ¿qué? Pues de fútbol, poco.

Salió lanzado el Palencia y un despeje en falso de la defensa leonesa propició el primer gol, que rematado por Mateos, se logró a los cuatro minutos, pero no subió al marcador hasta los doce, porque el hombre de los números debía andar metido en alguna «huelga de celo».

—::—

El gol animó a los morados y durante diez minutos más la Cultural estuvo a merced de los palentinos y encerrada en su área. El Palencia jugaba entonces al fútbol, mandando en el centro del campo donde Garre imponía su clase.

Pero poco a poco se fue nivelando la contienda, porque nuestros alas no tenían su tarde —Marcial, por sus desaciertos y falta de lucha fue «de cero»— y porque nuestros medios empezaron a ceder terreno. La verdad es que aunque la Cultural mandaba más que el Palencia en la zona ancha, luego orquestaba mal sus avances, con un fútbol anticuado de «balón a la olla», que es punto caliente donde los que «cuecen» son el portero y la defensa, que tienen siempre ventaja.

Así, con el 1-0 y el penalty escamoteado, se llegó al descanso.

—::—

En la segunda parte, la salida del Palencia fue alarmante. El equipo se rompió en pedazos y dejó de existir como tal equipo. Se fue defendiendo la defensa como pudo hasta que, a los 17 minutos llegó el gol. Un gol de arbitraria concesión, pero que «se veía llegar».

Después, el equipo forastero se conformó, cedió terreno, y de nuevo, el Palencia atacó, pero ya roto —y más aún con la sustitución de Mateos por Mayo— su ataque estuvo falto de orden, de peligrosidad porque seguían sin tener su tarde los extremos y aunque hubo incluso agobio para los culturalistas, Panchulo no acertó en dos cabezazos, en balones magistralmente servidos por Garre y la escuadra devolvió en el último minuto, un sensacional disparo de Uco, que hubiera sido una gran despedida —el gol— al irse a la «mili» que le deseamos feliz y «deve».

—::—

Y del fútbol esto fue todo. Un resultado justo para méritos de uno y otro equipo, pero un resultado decidido arbitrariamente, con sus equivocaciones, por el árbitro. La taquilla, como la tarde, muy buena y los precios suponemos que volverán a su cauce con nuestros próximos visitantes, que son Torrejón y Calahorra, porque «rebajas» de enero no habrá aunque se ofrezcan «saldos».

—::—

¡Ah! El árbitro «provocó» siete tarjetas con sus fallos. Cuatro para los palentinos y tres para los leoneses. ¡Las que habrá empleado para felicitar el año nuevo!

—::—

Al final, en los pasillos de las casetas, anécdota. Primero, Manolín, desafiante y provocador, que ya le conocemos. Su actitud al entrar en los vestuarios originó palabras fuertes y un amago de denuncia. Después apareció un «Buffalo Bill», que habló de «¡30 muertos!» «como vuelvan a tirarle tierra», que no iba contra él. El presidente del Palencia, muy comedidamente pero con energía, no aceptó la frase —¿o bravata?— y anunció la correspondiente denuncia.

Anécdotas, nada más. Y menos mal.

—::—

Con todo, final de la primera vuelta. Con un «líder de invierno», el At. Madrileño, por mejor goal average general, que Cultural y Osasuna. Y el Palencia en el octavo puesto. Sólo diez estarán en la Segunda División. Ojo a los que vienen detrás, entre los que me permito señalar a Tudelano, Moscardó, Carabanchel, Logroñés y Sanse. Ojo, y que el año que hemos iniciado sea feliz para todos, aunque más, claro, para los morados del Palencia, directiva y afición incluidas.

YAYE

En "La Balastera"

(Viene de la página 11)

Marcial, con tiro fuera, desde cerca; otro de Garre, blocado; cabezazo de Panchulo, a falta sacada por Garre, que se desvía por milímetros, cuando el gol se cantaba. Parece que el tanto de la victor a se ve venir. Los defensas leoneses trabajan a destajo. Ceden córners, que se sacan sin consecuencias. Pero los disparos locales, pese al dominio, se escasean, o no tienen hueco, entre la recia defensa leonesa, para meterse.

Pese a ello, cuando el partido finalizaba, una escapada con tiro envenenado de Uco, que escupió la escuadra, estuvo a punto de entrar y marcar lo que hubiera sido un justo triunfo morado. No quiso entrar y la cuestión quedó en estas poco equitativas tablas. Lanzó el Palencia otros seis córners, por uno, la Cultural, en esta segunda parte.

JUGADAS, GOLES E INCIDENCIAS

Primer tiempo:

Minuto 0: Saca de centro el Palencia que ocupa la portería de la entrada, en contra del sol.

3: **Gol del Palencia:** Avance de Marcial por la derecha, dribla a su par y centra; la defensa leonesa falla en el despeje que lo hace, hacia el lado izquierdo donde está Mateos, que sin dejar caer el balón, empalma un tirazo que se cuela como un obús. Un gol bonito, muy aplaudido.

6: Dominio local, que fuerza tres córners seguidos.

15: Un balón metido por la derecha. Marcial centra interceptando Arrieta con el brazo extendido, no señalándose el claro penalty, con fuertes pitos para el árbitro.

17: Internada de Colás por la izquierda, desbordando a Alonso, que le cubre muy de cerca, chutando aquél, por la parte exterior de la red. Fue una jugada peligrosa.

20: Jugada bonita de Uco cortada por la defensa.

28: Gran jugada de Marcial por la izquierda, que dribla en seco hasta tres contrarios, pese a las tarascadas, para largar finalmente un gran tiro que sale sesgado, junto al poste contrario. Muy aplaudida la jugada de Marcial.

31: Villafañe, en avance por la izquierda, centra bombeado y Marcos bloca por alto.

33: Centro-chut de Herrero saltando Marcos, entrado impetuosamente por Colás, en falta.

34: Centro de Rafa, que no alcanza Marcos en su despeje y desvía Panchulo de cabeza a córner, despejando una comprometida situación.

37: Celso, a la defensiva, entra por dos veces feamente a Uco (ahora en la banda derecha) y, al derribarle es amonestado con tarjeta amarilla.

38: Avance largo de Núñez, que es entrado malamente por Chiqui. La falta la saca Garre, a las manos del portero.

39: Una falta contra el Palencia. Núñez desplaza el balón y es amonestado.

Segundo tempo:

Minuto 0: Ríos sustituye a Colás.

2: Tarjeta amarilla a Gil por desplazar el balón.

5: Tarjeta amarilla a Del Pino por protestar una falta.

7: A centro de Rafa, no alcanzado en el despeje por la defensa. Ríos cabecea y bloca Marcos, entrado por Errandonea.

17: **Gol del empate:** Un balón cedido por Villafañe a Errandonea en claro fuera de juego éste, chuta y marca.

18: Cobo protesta y recibe amonestación.

20: Gerardo zancadillea a Uco y recibe tarjeta amarilla.

23: Mayo sustituye a Mateos. Pase de Núñez a Marcial, que dribla y chuta desviando a córner el portero.

30: El Palencia ha abierto líneas, sufriendo algún contrataque, como el que instrumenta Gerardo, con chut que bloca Marcos.

31: Falta cerca del área local, sacada por Celso y rebotada en la barrera.

34: Mal entendiimento entre Gil y Alonso, yendo el balón hacia el marco local, perseguido por Errandonea y Marcos se ve obligado a salir y despejar con el pie, resolviendo el peligro.

37: En plena presión local Marcial recibe un buen centro, pero se entretiene preparando el tiro, con exceso de driblin despejando la defensa.

40: Otro bonito balón recibe Marcial que en buena posición, pero estorbado por Arrieta, chuta fuera, cuando el gol se cantaba.

41: Centro hacia atrás de Uco y remate de Garre desde lejos, blocado.

41: Montes sustituye a Villafañe.

42: Falta que saca Garre y Panchulo cabecea desde cerca, fuera.

43: Montes entre mal a Del Pino y recibe una amonestación.

45: Pase de Marcial a Uco y tirazo de éste angulado, que devuelve la escuadra cuando el gol se cantaba. Emoción.

ALINEACIONES Y ARBITRO

PALENCIA: Marcos; Alonso Panchulo, Cobo; Del Pino, Gil; Marcial, Garre, Mateos (Mayo), Núñez y Uco.

C. LEONESA: Javi; Chiqui, Santibáñez, Gerrado, Arrieta; Herrero, Villafañe (Montes), Celso; Rafa, Errandonea y Colás (Ríos).

Arbitró el señor García Cabrero, del Colegio Gallego. Siguió el juego de lejos. Mostró una severidad en las amonestaciones, que no había porque, pues el juego fue noble. Y perjudicó gravemente al Palencia, al conceder un gol en flagrante fuera de juego. Con otros errores y faltas no vistas dentro y fuera del área y su parcialidad a favor de la Cultural. Por eso, su actuación fue mala y se se despidió con bronca.

FELIX BUISAN CITORES

PERSIANAS
NORI PLAS
ASTORGA
Fabricación, Instalación
Reparación
Cantigas, 14. Telfno. 723139

Charlando con los entrenadores

(Viene de la pág. 11)

amigo Barreda. Si ellos se equivocan, te responden que son humanos. El jugador no es humano, el público no es humano; por lo menos no se les permite que se equivoquen, mientras que los árbitros hacen lo que quieren impunemente.

—En fin, reparto de puntos frente al líder.

—El reparto no me convence, no puede convencerme. A los tres minutos ganábamos por uno a cero y poco después, en pleno dominio nuestro, un defensa ha jugado el balón con el brazo dentro del área. El árbitro no quiso saber nada, como tampoco quiso saberlo cuando empataron ellos con el delantero en claro fuera de juego.

—Efectivamente, Errandonea, que fue el que batió a Marcos, estaba en fuera de juego. Tan claro, que incluso el juez de línea se quedó parado, pero el árbitro no quiso hacerle caso.

—Por todo esto afirmo que no puede convencerme el reparto de puntos. Pero allá el árbitro con su conciencia, si es que la tiene.

—¿Qué te ha parecido la Cultural?

—Sabe estar, tiene algunos jugadores con grandes cualidades. Sí, es un equipo puntero en el grupo, pero esta tarde no ha merecido empatar.

—¿Pone en peligro este punto negativo nuestras aspiraciones de estar entre los diez primeros clasificados?

—Creo que no. No debemos perder comba, pues ahora mismo nos encontramos bien situados y la contrariedad de esta tarde se la "debemos" al árbitro, no a nuestro adversario, que es precisamente el líder.

—oOo—

Momentos antes de abandonar el vestuario, llega el presidente, doctor Alonso del Campo, que se interesa por algunos jugadores, que presentan golpes. Le pregunto por el incidente, en el que involuntariamente se ha visto implicado, y me relata lo ocurrido. No le cabe en la cabeza que haya quien se haya atrevido a hablar en medio de un grupo de personas de "treinta muertos", frase que juzga tan insostenible como inoportuna, aunque tampoco haya que buscarle tres pies. Fuera del vestuario sigue la "animación", pues Manolín concita las iras verbales de algunos aficionados. Se habla de "despejar" la zona mediante una carga. No es preciso. Guardo mi bloc de notas y me alejo, también triste pues el fútbol no es eso y el principal culpable de todo ha sido el árbitro, que se irá de rositas...

Pedro-Miguel BARREDA

Regional Preferente

Valioso empate del VENTA DE BAÑOS EN ARANDA

Guardo y Dueñas perdieron en Peñaranda y Ciudad Rodrigo

Resultados:

Benavente-Medinense	3-0
Cuéllar-Valladolid Promesas	1-0
Astorga-Monterrey	6-2
Arandina-VENTA DE BAÑOS	1-1
Ciudad Rodrigo-DUEÑAS	3-2
La Bañeza-Toresana	4-2
Burgos Promesas-C. D. Militar	2-1
Peñaranda-GUARDO	2-1
Salmantino-Bembibre	3-0
Béjar-Cacabelense	4-1

CLASIFICACION

	J.	G.	E.	P.	F.	C.	Ptos.
1.—Arandina	19	13	4	2	44	14	30+10
2.—Salmantino	19	12	3	4	55	20	27+ 9
3.—VENTA DE BAÑOS	19	9	8	2	23	14	26+ 8
4.—Medinense	19	11	3	5	25	24	25+ 7
5.—Béjar	19	9	6	4	22	11	24+ 4
6.—GUARDO	19	11	2	6	37	20	24+ 6
7.—Burgos Promesas	19	9	5	5	18	13	23+ 3
8.—C. D. Militar	19	7	9	3	31	30	23+ 5
9.—La Bañeza (*)	19	8	5	6	24	17	19+ 1
10.—Bembibre	19	7	4	8	30	35	18
11.—Peñaranda	19	7	4	8	23	29	18— 2
12.—Cuéllar	19	6	5	8	18	20	17— 3
13.—Valladolid Prom.	19	7	3	9	17	22	17— 1
14.—Ciudad Rodrigo	19	6	5	8	24	32	17— 3
15.—Benavente	19	6	4	9	25	28	16— 2
16.—Cacabelense	19	5	6	8	22	26	16— 4
17.—Astorga	19	6	3	10	25	32	15— 5
18.—Toresana	19	3	8	8	22	38	14— 4
19.—Monterrey	19	1	4	14	12	38	6—14
20.—DUEÑAS	19	0	3	16	9	32	3—15

(*) «La Bañeza», figura con dos puntos menos, por sanción federativa.

PARTIDOS PARA EL PROXIMO DOMINGO

Salmantino-Béjar (0-2)
Peñaranda-Bembibre (1-3)
Burgos Promesas-GUARDO (0-1)
La Bañeza-C. D. Militar (0-0)
Ciudad Rodrigo-Toresana (1-3)
Arandina-DUEÑAS (3-1)
Astorga-VENTA DE BAÑOS (2-1)
Cuéllar-Monterrey (1-0)
Benavente-Valladolid Prom. (0-1)
Medinense-Cacabelense (2-0)

Los resultados entre paréntesis corresponden a la primera vuelta.

M.C.D.2022

SEGUNDA DIVISION

(Viene de la página 14)

marcar rematando un magnífico pase de Ortuondo.

2-1: En el minuto 35, también de esta segunda mitad, en un contraataque del Levante, Alfonseda consigue el tanto del honor de su equipo, al colarse y rematar dentro del área ovetense, cuando ya el portero se encontraba batido.

Ciertamente el Levante ha respondido a los temores que el entrenador ovetense, Tony Cuervo, había expresado con anterioridad a su visita, porque el equipo valenciano ha estado a punto de dar una sorpresa al Real Oviedo, a base de no entregarse en ningún momento y de poseer una delantera que juega magníficamente al contrataque.

ALAVES, 1; TENERIFE, 1

Vitoria, 9 (Alfil). — Con empate a un tanto ha finalizado el encuentro de Segunda División disputado entre el Deportivo Alavés y el Tenerife. Al final de la primera parte se llegó con el tanteo de 1-0 favorable a los de casa.

Buena entrada en Mendizorroza, en tarde soleada y terreno de juego en buenas condiciones.

Arbitró el encuentro el colegiado catalán señor Luque Jiménez que fue abucheado constantemente por su mala actuación. Amonestó con tarjetas amarillas a Aparicio y Marín, del Tenerife, y a Sánchez Martín y Baena del Alavés.

A sus órdenes los equipos formaron así:

D. Alavés: Rodri; Zuluaga, Bea, Pavón; Morgado, Trona; Baena, Sánchez Martín, Salamanca, Vidal y Urquia.

Este equipo no introdujo cambios.

Tenerife: Bertinat; Rafa (Esteban), Hugo Fernández, Marín; Aparicio, Papito; Lolín (Toño), Maciel, Jorge, Gilberto e Illán.

Goles:

16 minutos de la primera parte. 1-0: Hubo una jugada entre Vidal y Urquia, con pase de este a Baena que desde la derecha y por bajo batió al guardameta canario.

1-1. 33 minutos de la segunda parte: Se botó un córner contra la meta de Rodri, al que puso un soberbio testarazo el extremo Illán que envió la pelota a la portería de Rodri.

El Alavés mereció haber ganado en los primeros minutos de juego porque tuvo unas ocasiones de oro para ello, pero fueron desperdiciadas y a partir de entonces las ocasiones ya fueron mínimas. En esta primera mitad, el Tenerife sólo gozó de dos ocasiones peligrosas, pero el guardameta local pasó sus apuros para saber desbaratar el peligro que consigo traían aquellos balones tinerfeños.

En la segunda parte se esperaba aún que el Alavés aumentara su ventaja, pero no estuvo acertado, se mostró incluso cansado, y una ocasión propicia que tuvo el Tenerife le salió muy bien para conseguir el empate. A partir de entonces los visitantes tuvieron a buen cuidado guardar bien su puerta, pues veían que los del Alavés iban desesperados a aumentar el tanteo.

En líneas generales, que el Alavés no mereció perder, porque hizo un buen partido, o mejor dicho porque gozó de muchas ocasiones. Pero en esta ocasión no han tenido la suerte deseada.

CORDOBA, 3; CASTELLON, 0

Córdoba, 9. (Alfil). — Por tres goles a cero ha vencido el Córdoba C. F. al Castellón, en encuentro de fútbol celebrado esta tarde en el estadio municipal de «El Arcángel». Al final de la primera parte vencía el equipo local por un gol a cero.

Alineaciones:

Córdoba: Molina; Pablo, Marín, Salas; Varo, Alvarez; Calero, Corcuera, Burguete, Urbano y Lezcano.

Castellón: Racic; Beltrán, Babiloni, Subirats; Ramón, Corrales; Alonso, Santos, Cioffi, Salvatierra y Ruiz.

En el segundo tiempo, a los 10 minutos, Delgado sustituyó a Marín, lesionado, en el Córdoba; en el minuto 19, en el equipo visitante, Rives y Luengo salieron por Subirats y Ruiz; y a los 30 minutos, Gallego sustituyó a Lezcano, en el Córdoba.

Arbitraje del colegiado catalán señor Ezquerdo Guerrero, que amonestó con tarjeta amarilla en el minuto 34 al local Urbano, y en el 36, al visitante Ruiz.

Tarde soleada y aceptable entrada de público.

A los tres minutos de comenzado el encuentro, Corcuera tiró sobre puerta, el balón rozó la madera del portal visitante descolocando al portero y Salvatierra, al ceder a su guardameta, marcó en su portería.

En la segunda parte, también a los tres minutos de juego, Calero, recogiendo una cesión de Corcuera, marcó a placer el segundo tanto. Y en el minuto 38, tras un tiro de Corcuera que rechazó Racic, Burguete de cabeza estableció el definitivo 3-0.

Con el temprano gol del Córdoba, el equipo visitante adelantó sus líneas en busca de la igualada pero sus avances no revistieron demasiado peligro. Las fuerzas estuvieron muy parejas y el fútbol desarrollado careció de calidad. En la segunda parte, el Córdoba llevó la iniciativa y se impuso a su rival por el claro tanteo de 3-0, aunque en líneas generales el juego desarrollado no agradó a los aficionados.

Destacaron, en el Castellón, Alonso, Santos y Salvatierra; en el Córdoba, Pablo, Alvarez y Corcuera.

CORUÑA, 0; PONTEVEDRA, 0

La Coruña, 9. (Alfil). — Con empate a cero goles finalizó el encuentro del campeonato nacional de Segunda División que esta tarde disputaron en «Riazor» el Real Club Deportivo de La Coruña y el Club Pontevedra.

La rivalidad del choque motivó que acudieran a «Riazor» bastantes aficionados que presenciaron un encuentro jugado con buena técnica defensiva por parte de los pontevedreses, que además supieron realizar rápidos contragolpes. El Coruña cumplió bien su misión defensiva, pero su delantera evidenció muchos fallos y nunca supo romper los férreos moldes pontevedreses.

Los equipos presentaron las siguientes alineaciones:

Coruña: Buyo; Pardo, Piris, Richard; Vales, Gallego; Piño, Núñez, Pousada y Rabadeira.

A los 15 minutos de la segunda parte, Castro sustituyó a Rabadeira y a los 24, Piña ocupó el puesto de Richard.

C. Pontevedra: Sánchez; Tuto, Norat, Canosa; Gabriel, Falín; Vavá, Sergio, Hidalgo, Plaza y Barral.

Arbitraje del colegiado catalán Miguel Pérez, que tuvo una buena actuación. Se mostró muy riguroso en la expulsión de Pousada. En el minuto 25 del segundo tiempo, se produce una entrada de Canosa a Pousada y éste increpa al pontevedrés y el árbitro enseña tarjeta roja a Pousada y amarilla a Canosa.

El Coruña sacó 14 corners y el Pontevedra, 7.

El Pontevedra tuvo una clara ocasión de marcar que protagonizó Vavá al iniciarse la segunda parte y el Coruña en tres ocasiones llegó con peligro al portal de Sánchez, pero sus delanteros no supieron culminar las jugadas.

En el Coruña, solamente destacó la voluntad de Gallego y algunas cosas de Vales, mientras que por el Pontevedra, Plaza realizó una gran labor en la organización del juego en el centro del campo. Le siguieron en méritos Sánchez, Canosa, Falín y Vavá.

SAN ANDRES, 4; CALVO SOTELO, 1

Barcelona, 9 (Alfil).—El San Andrés ha vencido al Calvo Sotelo por 4-1, en partido correspondiente a la Segunda División Nacional de Liga, disputado esta mañana en el campo de la carretera de Santa Coloma. La primera parte finalizó con un 4-0 favorable al San Andrés.

Arbitró el señor Congregado, del colegio extremeño.

San Andrés: Bertomeu; Font, Paquito (Cassasas), Moya (Rodri); Díez, Curta; Díaz, Martí Filosía, Martín, Pepe Juan y Felipe.

Calvo Sotelo: Franco; Fabián, J. Vázquez, Piñán; Mendoza, Fedrito (Nuvo); Molina, Odair, Chone, Leguizamón y Filipo.

En el minuto tres se produjo el primer gol del partido, en un pase desde la derecha de Paquito a Martí Filosía, cesión que éste aprovechó para chutar con la diestra sin parar, desbordando su tiro al portero. El segundo tanto llegó en el minuto 17, una pared entre Martín y Pepe Juan, que concluye en penalty por derribo de este último, quien, encargado de lanzarlo, bate a Franco. En el minuto 21, sube el tercer gol al marcador por mediación de Díaz, que bombeó el balón hábilmente por encima del guardameta de Puertollano. El último tanto del San Andrés, vino como consecuencia de un centro de Díaz en el minuto 44. El centro fue cortado por la mano de Fabián, que dio ocasión a que el árbitro pitara el segundo penalty a favor de los locales. Nuevamente se encargó de traducirlo en tanto Pepe Juan de disparo fuerte y colocado. El Calvo Sotelo consiguió su gol de honor a resultas de otro penalty que fue hecho por Paquito a Odair. Este fue el encargado de lanzarlo logrando engañar al guardameta, que se lanzó al lado contrario por el que entró el esférico.

El partido tuvo mucho color a lo largo de los 90 minutos. Ambos equipos no regatearon esfuerzos logrando un encuentro vistoso y, a pesar de lo que pudiera pensarse por el resultado, muy disputado.

VALLADOLID, 1; GRANADA, 0

Valladolid, 9 (Alfil).—En encuentro de liga correspondiente a la Segunda División disputado en el estadio de «Zorrilla», el Valladolid ha vencido al Granada por un gol a cero. Al descanso se llegó ya con el resultado final.

Arbitraje aceptable del castellano Díez Frías, que amonestó a Edison del Granada, y a Antón, del Valladolid.

Alineaciones:

Valladolid: Llacer; Salvi, Docal, Antón; Santos, More; Toño, Landáburu, Palacios (Rodilla), Mellado (Vicente) y Ruski.

Granada: Izcoa; Gerardo, Edison, Falito; Ederra, Grande; Lorenzo (Parits), Orihuela, Isfrán, Angulo y Dueñas.

El partido ha sido malo y de escasa calidad con marcajes muy estrechos sobre todo por parte granadina, que no dejó jugar ningún momento a los vallisoletanos, cuyas incursiones en el área fueron aisladas y siempre en jugadas individuales.

El gol se consiguió en el último minuto del primer tiempo y fue una falta a Mellado de Edison en el borde del área que lanzó Landáburu con maestría y alojó el balón en las mallas.

En la continuación el Granada salió con más ganas, pero no pudo con la sólida defensa local, cuyos contraataques fueron muy peligrosos, desperdiciando dos o tres ocasiones de oro.

En el minuto doce de esta segunda parte se retiró Lorenzo lesionado al recibir un golpe fortuito de Antón. Destacaron por el Valladolid Landáburu, Docal, Toño y Antón, y por el Granada, Gerardo, Ederra y Lorenzo.

BARCELONA AT., 0; HUELVA, 0

Barcelona, 8 (Alfil).—Con empate a cero finalizó el encuentro de Segunda División, correspondiente a la jornada de mañana, última de la primera vuelta, que esta tarde disputaron en el estadio del Barcelona el Barcelona Atlético y el Huelva.

Campo en buenas condiciones, poquísimo público, apenas medio millar de espectadores y discreto arbitraje de Urizar, con errores que no influyeron en el marcador. Mostró tarjetas a Ocaña y Alcorta, del Huelva, y Casas, del once local.

Barcelona Atlético: Casas; Pérez, Mina, Coromina; Durán, Corominas; Emilio, Casas, Botella, Martínez y Mercadé.

En la segunda parte, Vila suplió a Martínez y Herberá a Mercadé.

Huelva: Alonso; Sivianes, Bonet Geromali; Isabelo, Alcorta; Lapi, Ocaña, Espárrago, Andrés y Ramírez.

En el descanso, Jeromo suplió a Alcorta, y en el segundo tiempo Martín, debutante, a Ramírez.

El encuentro fue de mayor dominio local, pero sin eficacia en su delantera, que sólo tuvo dos oportunidades en que sus remates se estrellaron en el poste. El Barcelona Atlético jugó con entusiasmo, pero sin profundidad y esto explica el empate, totalmente justo. El Huelva jugó su partido, ciñéndose a la defensiva y sin arriesgar gran cosa, pero por su eficacia en el corte de juego se hizo acreedor a la igualada.

Por el equipo local destacó la línea defensiva, y por el Huelva Lapi.

2.do GRUPO DE 3.a DIVISION

(Viene de la página 14)

die acierte a despejar se cue a en la portería de Del Moral.

A los 38 minutos, gran jugada de Balbás por el lado izquierdo de la delantera visitante, dribla a los defensores locales pasando el balón al lado opuesto en que se encontraba Mansilla, completamente solo y sólo tiene que empujar el balón para que éste entre.

Con este 0-3 se llega al descanso.

En la segunda parte, el Talavera juega mejor y liga algunas jugadas, pero la defensa visitante se muestra muy firme y es difícil burlarla, por lo que los tiros a puerta fueron escasos.

A los 25 minutos, penalty contra el Real Unión por derribo a Angelín y Gelo lo transforma en el primer gol del Talavera.

Dos minutos después, o sea, a los 27, penalty ahora contra el Talavera y Balbás lo convierte en gol.

A los 40 minutos, Garrido, de cabeza, consigue el segundo gol y establece el definitivo 2-4 con que finalizaría el partido.

CALAHORRA, 0; CASTILA, 2

Calahorra, 9. (Mencheta). — Alineaciones:

Castilla: Montes; Cobo, Amiano, Pérez García; Sabido, Castañeda; Pascual (Rosales), Serrano, Magdaleno, García Hernández (Sáinz) e Isidro.

Calahorra: Ferrara; Javi, Lecumberry, Amezqueta; Nano, Eusebio; Valles, Maris (Garde), Cordón, Olcoz y Zarathiegui (Barba).

Arbitró el colegiado Sánchez Marín. No quiso ver nada de lo que sucedía en las áreas, pasó por alto un claro penalty hecho a Eusebio, derribado en el área y, algo más tarde, ocurría lo mismo con Cordón, también derribado sin que el árbitro hiciese caso alguno. Mostró tarjeta amarilla a Nano a los 30 minutos, por protestar y dos minutos después a García Hernández por agarrón a Eusebio; en el 45, otra tarjeta a Amezqueta por juego peligroso y en el 47, expulsión de Nano, pero el árbitro, en su mala actuación, a los 37 minutos, mostraba tarjeta amarilla a Lecumberri por entrada dura y tres minutos más tarde terminaría expulsándolo del terreno de juego. En suma, un arbitraje desastroso que empaña un tanto la legítima victoria conseguida por el Castilla que no creemos necesita de recursos arbitrales para ganar un partido como el que comentamos.

Casi al filo de la primera media hora de juego, una indecisión de la defensa local es aprovechada magníficamente por Pascual, para adelantar a su equipo en el marcador.

A los 21 minutos de la segunda mitad, un centro de Pérez García es magistralmente rematado de cabeza por Amiano, remachando así la merecida victoria.

El Castilla, por lo mostrado esta tarde en La Planilla, ha salido del bache. Sus jugadores, perfectamente preparados en lo físico, han impreso una gran velocidad en sus contraataques y han traído en jaque a la defensa local que se ha mostrado contundente y sobria.

El bloque ha actuado perfectamente, aunque tengamos que destacar en primer lugar a Montes, con prodigiosas intervenciones y a los dos extremos, todos ellos con nota máxima y con notable el resto del equip.

El Calahorra no ha podido con el Castilla y creemos que todos sus jugadores han actuado por bajo de sus posibilidades, si exceptuamos a Amezqueta, un verdadero coloso durante toda la tarde.

TUDELANO, 2; MIRANDES, 1

Tudela, 9 (Mencheta). — Alineaciones:

Tudelano: Antón; Blasco, Faustino, Hilos; Martín, Salvatierra; López Jimeno, Mena, Iriguibel, Solá (Aser) y Ornad.

Mirandés: Muñoz; Haro (Pepe), Urdazi, Braceras; Uslé, Anduéza; Paco, Arriola (Rodolfo), Lucas, Iru y Frechilla.

Dirigió el partido el colegiado aragonés Villanueva Nieto, en líneas generales estuvo francamente mal.

Dio un verdadero recital de tarjetas, mostrando amarillas a Faustino, Hilos y Ornad del Tudelano, los tres por protestar y del Mirandés a Haro, Bracedas, Uslé, Anduéza y Frechilla, todos ellos por igual motivo. Al retirarse a los vestuarios, durante el descanso y, al final del partido, el colegiado aragonés fue despedido con fuertes abucheos.

Goles:

Minuto 14, avance rápido por el lado derecho con servicio de Ornad, haciendo la pared con Iriguibel, quien situándose a unos cuatro metros de distancia de la puerta visitante sufre una aparatosa caída ante la entrada de dos jugadores contrarios, señalando el colegiado el punto de penalty. El máximo castigo lo lanza Iriguibel, quien lanzándolo a media altura, engaña al meta Muñoz, entrando la pelota por el lado izquierdo del portero burgalés.

Con 1-0 finalizó la primera parte.

En la segunda mitad, en el minuto cinco, avance del lateral Hilos por la banda izquierda, que finaliza con un servicio por alto y largo sobre el área visitante, donde Iriguibel, ganando la acción en el salto a su oponente, con la cabeza acierta a desviar el balón hacia la posición que ocupa Mena y éste, desde el frontal del área, empalma un tiro cruzado, a media altura que Muñoz, pese a tirarse bien, no consigue atajar. Era el 2-0.

Se produjeron tumultuosas protestas de varios jugadores del Mirandés, a nuestro entender totalmente injustificadas, lo que les valió la amonestación a varios de ellos.

Minuto 8, jugada individual de Iru, quien recoge un balón en la línea divisoria del centro del campo, en su lado izquierdo y en rápido avance, tras driblar a varios jugadores locales, logra situarse muy cerca del punto de penalty desde donde conecta un disparo por alto que bate a Antón, quien había iniciado la salida a la desesperada. Hubo grandes aplausos para el jugador burgalés Iru, por la bella factura del gol y su gran ejecución.

En el minuto 40, se produjo una gran jugada individual de Mena, por la banda derecha, profundizando hasta llegar a la línea de fondo desde donde retrasa por bajo a Ornad quien a placer y sin parar remata por raso y suave, marcando un tanto de bella ejecución que el colegiado Sr. Villanueva Nieto, tras señalar en principio el centro del campo, invalida la jugada al considerar a instancias de un linier, que la posición de Mena era antirreglamentaria en el momento de efectuar el pase.

OSASUNA, 2; TORREJON, 0

Pamplona, 9. (Mencheta). — Equipos:

Osasuna: Iparraguirre; Bayona, Sánchez Rubio, Esparza; Pascual, Ganari; Echeverría, Mata, Ostivar, Benzoechea y Lizoain.

Cambios: Gelo por Sánchez Rubio.

Torrejón: Leal; Pedro, Gabilondo, Arias; Salcedo, Tomás; Cuco (Danche), Calvo, López, Carmelo, Alcalá (Escobar).

El primer gol fue un pase de Lizoain a Bayona que centra y Echeverría de cabeza, después de dar el balón en el larguero, consigue el 1-0.

El 2-0 se consiguió a los 4 minutos del segundo tiempo, en el bote de un córner, al despejar el portero de puño y Bayona, desde fuera del área, empalma un gran tiro y marca.

En el primer tiempo le dio un poco de resultado, ya que los córners que se tiraron estuvieron completamente igualados.

En la segunda parte, el Osasuna jugó mejor que en la primera, y dominó por completo a sus contrarios, dándose el caso de que Iparraguirre, solo tuvo que intervenir en un balón, lanzado directamente a puerta.

MOSCARDO, 2; LAGUN ONAK, 1

Madrid, 9. (Mencheta). — Equipos:

Moscardó: Guell; Coloscou, Bordons, Martín; Valbuena II, Alvarez; Morán, Sánchez, Arellanos, Lucas y Quini.

Dos sustituciones: en el minuto 10 de la segunda parte Virtus sustituyó a Martín y en el 28, Pérez González sustituyó a Morán.

Lagún Onak: Larrañaga I; Santi, Ibarzábal, Moya; Lacasa, Larrañaga III; Iñigo, Aramburu, Arregui, Isusquiza y Altolaguirre.

No realizó este equipo ninguna sustitución.

El árbitro ha sido el señor Bausá Roselló, del colegio balear. Su actuación fue regular. Estuvo ayudado en las líneas por señores Rotger y Jiménez.

En el minuto 17 de la primera parte hay una falta al borde del área sacada por Alvarez magistralmente y el balón sale rozando la barrera.

En el minuto 22 falta muy peligrosa dentro del área del Lagún Onak sacada por Bordons, y Larrañaga en espléndida parada desvía a córner.

En el minuto 26, se produce el primer gol del encuentro Morán pasa a Arellano que hace un quiebro a su par y dispara por bajo, consiguiendo el primer gol.

En el 31, Arellano quiebra a dos contrarios se cambia el balón de pie y dispara con la izquierda, saliendo el balón un poco alto.

En el 33, el gol del empate, Larrañaga III pasa sobre Isusquiza que dispara muy ajustado, batiendo a Guell y consiguiendo el tanto.

En el minuto 35, Bordons saca una falta al borde del área y cuando ya estaba batido Larrañaga I da el balón en el larguero, saliendo fuera.

En el minuto siguiente, Morán saca nueva falta sobre la cabeza de Alvarez que se tira en plancha y el balón da en el palo y vuelve a salir fuera.

En el minuto 41, se produce una jugada de Arellano, quien dribla a Lacasa y se cuela solo, le sale al paso Larrañaga I, y le da el balón en el cuerpo, quedando muerto el balón en la línea pequeña y Moya que venía corriendo lo envía a córner sacado sin consecuencias.

Con empate a uno termina la primera parte que ha sido de dominio del Moscardó con contrataques muy bien llevados del Lagún Onak por Iñigo y Arregui con la ayuda de Isusquiza.

En el minuto 23 del segundo tiempo, hay una falta, sacada por Morán en la parte izquierda del área grande y Larrañaga I la envía a córner haciendo una fenomenal parada.

En el minuto 29 de esta segunda parte, otra falta sacada por Bordons, melé ante la puerta del Lagún Onak, tira Quini, da en el cuerpo de Larrañaga I, vuelve a tirar Arellano, da en otro defensa y alejan el peligro de su portería.

En el minuto 34, el tanto de la victoria local. Una falta en la parte izquierda la saca Lucas sobre la cabeza de Alvarez que acierta a rematar cambiando la trayectoria del balón sobre el palo contrario consiguiendo marcar.

Tarjetas blancas por parte del Lagún Onak a Arregui e Isusquiza. Por parte del Moscardó a Valouena II, Bordons, Morán y Arellano.

ZAMORA, 1; CARABANCHEL, 0

Zamora, 9 (Mencheta).—Alineaciones:

Zamora: Aloy; Pepe, Besto, Peque; Yesu, Vaquedano; León, Rafa, Ferri, Lizarralde y Juan Antonio.

A los 66 minutos Tascón reemplazó a Juan Antonio.

Carabanchel: Morate; Baeza, González, Salagre; Herrero, Lasheras; Quique, Carlos, Víctor, Rubalzaba y Díaz.

En el segundo tiempo Portal sustituyó a Díaz.

Arbitró Fernández Gutiérrez del colegio asturiano. Bien. Mostró tarjeta amarilla a Beato.

Gol: 1-0, 30 minutos. Un centro de Ferri lo remató desde muy cerca del marco Juan Antonio.

Buena entrada en el Ramiro Ledesma en tarde de espléndido sol. Partido desarrollado con gran deportividad por parte de ambos equipos.

El Zamora y el Carabanchel han ofrecido un partido entretenido y con cierto matiz emocional por lo incierto del resultado.

En los comienzos del encuentro el equipo madrileño que se hizo pronto con el dominio del centro del campo, jugó mejor y dominó mucho más que el zamorano, poniendo con frecuencia en jaque a la defensa local, pero sin más efectividad debido a la inutilidad de los delanteros del Carabanchel en los disparos a puerta. Cuando más intenso era el dominio del once visitante, el equipo zamorano, en uno de sus contrataques, halló la oportunidad en que Ferri lanzase un centro que dio opción a Juan Antonio para rematar desde muy cerca y marcar el solitario gol del triunfo zamorano.

El Carabanchel con el gol en contra trató de equilibrar el marcador sin conseguirlo. En el segundo tiempo, ambos equipos se lanzaron al ataque, el madrileño con el intento de establecer el empate y el zamorano con el propósito de aumentar su ventaja para asegurar el triunfo, pero aunque en ambas puertas se produjeron situaciones de evidente peligro, el gol no se produjo porque las líneas defensivas no dieron ocasión a los delanteros para el fácil disparo. Con forcejeo mutuo, pero ya a ritmo más lento, terminó este partido, en el que los elementos más brillantes de uno y otro equipo fueron los de sus respectivas coberturas.

CICLISMO

Presentación oficial del TEKA

Veinte corredores profesionales y 30 millones de presupuesto

VUELTA, GIRO y TOUR, sus tres grandes objetivos

Santander. (Alfil). — Ha tenido lugar la presentación del Grupo Deportivo Ciclista "Teka", equipo santanderino que, creado el año pasado interviene por segunda vez en este campo deportivo.

Los actos de esta jornada, que revistieron gran esplendor, dieron comienzo a las doce y media, con una misa en la Santa Iglesia Catedral Basílica, oficiada por el dean de la misma, Vicente Renero, y en el transcurso de la cual intervino el "Orfeon Cantabro".

A mediodía, y en un restaurante de las afueras de la ciudad, en Puente Arce, tuvo lugar la presentación oficial del equipo, interviniendo en este acto los dirigentes del "Teka", así como federativos. Seguidamente se reunieron todos en un almuerzo, que estuvo presidido por el titular de la Diputación de Santander, Modesto Piñeiro; alcalde de la ciudad, Alfonso Fuente; presidente del Consejo de Administración de "Teka" en Alemania, señor Graff; director-gerente del "Teka" y alma impulsora del equipo, José Gómez Casuso, y gerente del grupo deportivo, Santiago Revuelta, encontrándose asimismo presentes los actuales candidatos a la presidencia de la Federación Española de Ciclismo, Luis Puig y Pedro Herrero, asistiendo también como invitado el corredor asturiano José Manuel Fuente, retirado momentáneamente de la bicicleta debido a una lesión, y sobre cuya vuelta tanto se habla últimamente.

EQUIPO PROFESIONAL DEL "TEKA"

La lista de corredores profesionales del "Teka", bajo la dirección de Julio San Emeterio y Miguel Moreno, es la siguiente:

Fernando Cabrera, Joaquín Agostinho, Bernardo Alfonsel, Gonzalo Aja, Luis Balagué, Javier Elorriaga, Manuel Esparza, Andrés Gandarias, José Grande, Miguel María Lasa, Paulino Martínez, José Luis Mayoz, Carlos Melero, Fernando Mendes, Tomás Nistal, Antonio Prieto, Jesús Suárez, Klaus P. Thaler, Pedro Torres y Pedro Viladerbo.

EQUIPO AFICIONADO

El equipo aficionado que asimismo fue presentado, está compuesto por: Jaime Albisu Moso, Pedro Larrinaga Maguna, José Ignacio de Arana, Jesús Ereño Menica, José Antonio Pomar Cobo, Juan Manuel Menéndez, Faustino Cueli, Julio G. Román, Prudencio Suárez García y Antonio Sobrino Sánchez.

EQUIPO DE CICLO-CROSS

En cuanto al equipo de ciclo-cross, con el que también cuenta este año el "Teka" está compuesto por Klaus P. Thaler, campeón del mundo de aficionados, Rafael González, José María Insausti y Juan Manuel Torre, así como por Ventura Díaz.

El equipo "Teka", cuyo presupuesto se cifra en unos 30 millones de pesetas, tiene propósito de intervenir en las tres grandes pruebas del calendario internacional, que son la Vuelta a España, "Tour" de Francia y "Giro" de Italia, y su debut está previsto en la Vuelta a Andalucía.

FUENTE ESPERANZADO

Santander. (Alfil). — "Si vuelvo a la bicicleta es con la seguridad de que puedo emplearme a fondo. Con cortapisas no quiero poner en peligro mi vida", ha manifestado al corresponsal de "Alfil" el corredor José Manuel Fuente, apartado temporalmente del ciclismo debido a una lesión.

Fuente asistió como invitado a la presentación del equipo ciclista santanderino "Teka". El gran escalador vuelve a ser actualidad porque se dice que en plazo de días puede ser dado de alta y con ello volver a la bicicleta.

El corredor espera la fecha en la que un urólogo de Santander, el doctor Abaitua, jefe de este servicio en la residencia "Cantabria", del S.O.E., le dirá, tras examinar los últimos análisis, si puede o no volver a correr.

"Tarangu" espera que las pruebas bioquímicas, funcionales y radiológicas le sean favorables.

"Estoy casi seguro de que puedo volver a correr —ha añadido— y hacer un buen papel a mis 31 años".

Interrogado sobre si puedo, quizá, vestir los colores del "Teka" en caso de reaparición, Fuente ha señalado:

"Me debo en todo y moralmente, que es lo más importante, al equipo italiano "Bianchi", que tan bien se ha portado conmigo durante estos meses de gran incertidumbre sobre mi porvenir. Si ellos quieren, defenderé sobre todo sus colores. Ahora, si no es así, pudiera correr con el "Teka".

Automovilismo

Jody Scheckter, ganador del GRAN PREMIO DE ARGENTINA

Primera prueba del mundial de F-1

Buenos Aires, 9. (Alfil). — Solamente cuatro coches cumplieron las 53 vueltas al circuito número 15 del autódromo municipal "General San Martín", en el "XII Gran Premio de la República Argentina", totalizando un recorrido de 316'314 kilómetros.

Las posiciones finales fueron las siguientes:

1 Jody Scheckter (Sudáfrica), con Wolf WR-1.
2 José Carlos Pace (Brasil), con Brabham BT-45.
3 Carlos A. Reutemann (Argentina), Ferrari 312-T2.
4 Emerson Fittipaldi (Brasil), Copersucar FD-04.
5 Mario Andretti (Estados Unidos), Lotus MK3, dos vueltas menos.
6 G. Regazzoni (Suiza), Ensing 177, dos vueltas menos.
7 Vittorio Brambilla (Italia), Surtees TS-19, dos vueltas menos.
8 Ian Scheckter (Sudáfrica), March 761-B, ocho vueltas menos.
9 John Watson (Irlanda), Brabham BT-45, ocho vueltas menos.
10 Tom Pryce (País de Gales), Shadow DN-8, ocho vueltas menos.

De acuerdo con estas posiciones, el campeonato mundial de conductores de Fórmula 1, quedó así:

1 Jody Scheckter, 9 puntos.
2 José Carlos Pacen, 6.
3 Carlos Alberto Reutemann, 4
4 Emerson Fittipaldi, 3.
5 Mario Andretti, 2.
6 Gianclaudio Regazzoni, 1.

COPA MUNDIAL DE MARCAS

En tanto que en la copa mundial de constructores, así quedaron las posiciones:

1 Wolf, 9 puntos.
2 Brabham, 6.
3 Ferrari, 4.
4 Copersucar, 3.
5 Lotus, 2.
6 Ensing, 1.

BALONCESTO

Resultados de Liga

Madrid, 9. (Alfil). — Resultados de los partidos de baloncesto correspondientes a la jornada de hoy:

PRIMERA DIVISION MASCULINA

Cotonificio, 94; Estudiantes, 96.
Basconia, 98; Hospitalet, 96.
R. Madrid, 119; Juventud, 89.
Barcelona, 101; Disco's, 84.
Pineda, 82; Manresa, 66.
Breogán, 78; Valladolid, 75.

PRIMERA DIVISION FEMENINA

Tabacos, 49; Esclavas, 40.
Krystal, 41; Evax, 62.
L'Oreal, 74; M. San Sebastián, 81.
Medicina, 73; M. Lérida, 71.
Mataró, 69; Creff, 59.
Hispano Francés, 58; Celta, 64.

SEGUNDA DIVISION MASCULINA

Cau Oviedo, 99; Mataró, 91.
Aguilas, 97; Castellar, 76.
Náutico, 77; Obradoiro, 62.
Miraflores, 86; Caja Rural, 74.
Liria, 86; Granollers, 85.
Mollet, 104; Helios, 100.
La Salle, 90; Vallehermoso, 82.

BALONMANO

División de Honor

Madrid, 9. (Alfil). — Resultados de los partidos de balonmano jugados hoy, en la División de Honor:

At. Madrid, 29; Marcol, 18.
Academia Octavio, 11; Calpisa, 28.
Granollers, 26; G. Covadonga, 22.
Anaitasuna, 16; S. Antonio, 11.
Barcelona, 19; Arrate, 15.
Seat, 20; Teucro, 19.

Campeonato Provincial de fútbol aficionado

Liguilla de campeones

Nuevo triunfo del Cristo Olímpico sobre el Francisco Franco-Radiovisión

PARTIDO CELEBRADO EL 9-I-1977

F. Franco Radiovisión-Cristo Olímpico 1-2

CLASIFICACION

	J.	G.	E.	P.	F.	C.	Ptos.
1.—Cristo Olímpico	3	3	0	0	7	4	6+4
2.—Paredes	2	1	0	1	5	4	2
3.—F. Franco Radiovisión	3	0	0	3	5	9	0—4

PARTIDOS PENDIENTES

Día 16 enero 1977:

Cristo Olímpico-Paredes

Día 23 enero 1977:

Paredes-Francisco Franco Radiovisión

M.C.D.2022

CICLO-CROSS

THALER, vencedor del Premio Internacional de Ibarra

En un bonito duelo con el campeón mundial ZWIFEL

Ibarra (Guipúzcoa), 9. (Alfil). — El alemán Peter Thaler, con un tiempo de 53 minutos, 25 segundos, sobre un recorrido de 23'400 kms., se ha proclamado vencedor del "VII Criterium Ibarra de Ciclo-Cross Internacional" celebrado en la mañana de hoy.

Mucho público a lo largo del trayecto, con mañana fría y un circuito sumamente duro. Tomaron la salida 30 corredores entre profesionales y amateurs.

Desde el principio Thaler y el suizo Zwifel se despegaron del resto de los compañeros y rompieron totalmente el ritmo de la carrera. La lucha se mantuvo hasta el final, imponiéndose Peter Thaler.

La prueba servía como revancha de la celebrada el jueves en Villafranca de Ordicia, en la que se impuso con gran claridad el campeón del mundo de profesionales Zwifel.

Los dos primeros clasificados tenían interés en probar sus fuerzas en un circuito duro y pesado, aunque sin barro. El duelo entre ambos ha sido tremendo y hasta el final no se esclareció la victoria.

Los corredores españoles, a excepción de Martínez Albéniz y Rafael Ortega, apenas han tenido ocasión por la superioridad de los extranjeros. El recorrido de hoy es muy parecido al del campeonato de España, que se va a celebrar el domingo, día 16, en Irura (Guipúzcoa).

Clasificación:
1 Thaler (Alemania), 53-25.
2 Zwifel (Suiza), 53-31.
3 M. Albéniz, 54-49.
4 Ortega, 55-23.
5 Van Haeseveldе (Bél.), 55-28.
6 González, 56-10.
7 Bernet (Fr.), 56-35.
8 Mayora, 57-19.
9 Durán, 57-35.
10 Gorostidi, id.

TROFEO CONFECCIONES VIDAL
AL MAXIMO GOLEADOR DEL PALENCIA C. F.

Palencia C. F. ... 1 (Mateos)
C. Leonesa 1

CLASIFICACION GENERAL

Marcial	5 goles
Mateos	5 »
Garre	4 »
Núñez	2 »
Uco	2 »
Mota	1 gol
Alonso	1 »

2.ª DIVISION

Segunda derrota del Gijón, al terminar la primera vuelta

El RAYO VALLECANO, lanzado: Otros dos positivos, en Getafe

Ante el Pontevedra, décimo empate del Coruña

Nuevos tropiezos del Alavés y Barcelona At.

Valioso punto para el Cádiz, en Tarrasa

JAEN, 1; GIJON, 0

Jaén, 9 (Alfil). — En partido de liga de Segunda División, el Real Jaén ha vencido al Sporting de Gijón por un gol a cero. Al final del primer tiempo ya se llegó con este resultado.

Jaén: Aguinaga; Martín Vila, Laria, Sánchez; Huertas I (Huertas II), Monterde, José Luis (Castillo), Machado, Flores, Angel y Zubitur.

Gijón: Castro; Redondo, Núñez, Doria; José Manuel, Joaquín; Killer, Cirlaco, Quini, Mesa (Toñi) y Ferrero.

Dirigió el encuentro el colegiado valenciano señor Carreño Arquimbau. Mostró tarjetas amarillas a Doria y Martín Vila, por juego peligroso de ambos.

A los 16 minutos de juego se produjo el único gol del encuentro en un centro de Zubitur que Flores cabeceó hacia José Luis y este remata por la escuadra derecha.

Encuentro no apto para cardiacos, pues el Gijón cercó en muchos momentos al portal jienense, pero la cobertura local, en tarde inspiradísima, impidió casi todas las penetraciones.

Tanto es así que los visitantes sólo ensayaron el disparo en una ocasión. El Jaén, mientras tanto, contragolpeaba con mucho peligro y a punto estuvo de aumentar su ventaja en un par de ocasiones.

Destacaron por el Jaén la defensa, en especial Laria y Monterde, y el extremo Zubitur; en el Gijón también el cuarteto defensivo y Killer.

GETAFE, 0; RAYO VALLECANO, 1

Madrid, 9. (Alfil). — El Getafe ha perdido por un gol a cero frente al Rayo Vallecano, en partido correspondiente a la Segunda División, disputado esta mañana en el campo de Las Margaritas. Al descanso se llegó ya con el resultado final favorable al conjunto visitante.

Mañana fría, terreno de juego blando y los graderíos llenos en este partido que por primera vez enfrentaba a los dos conjuntos madrileños en la Segunda División.

Alineaciones:

Getafe: Arévalo; Chiqui, Cruz (Valle), Amuñárriz; Zambrano, Alfonso; Munguía, Valdés, Salazar, Escalante y Narriz (Javi).

R. Vallecano: Alcázar; Anero, Luna, Tanco; Uceda, Guzmán; Francisco (Macua), Rial, González, Felines y Alvarito.

Arbitró el partido el colegiado cántabro señor Díez Agüero, que realizó una aceptable labor en un partido que tenía muchas dificultades. Mostró tarjetas amarillas a Narriz, por cortar un balón con la mano, y al capitán del Getafe, Alfonso, por protestar. En el Rayo Vallecano fueron amonestados Luna, por una fuerte entrada a Munguía, Alvarito, por desplazar un balón, y Francisco, por pérdida de tiempo al lanzar un córner, cuando este jugador solicitaba permiso del árbitro para ser cambiado por Macua.

El único gol del partido lo marcó Francisco al transformar un penalty en el minuto 22 de la primera parte con que fue castigado el Getafe al zancadillear Chiqui a González cuando éste se iba camino del gol.

Este primer "derby" madrileño de Segunda División ha sido ganado por el Rayo Vallecano que en todo momento se mostró dueño de la situación frente a un Getafe que actuó con mucho nerviosismo y sin encontrar su puesto en el campo.

Desde que el colegiado dio la señal para el comienzo del partido, el Rayo Vallecano se adueñó del centro del terreno y con gran tranquilidad Felines y Rial suministraban balones a los hombres de punta Francisco, González y Alvarito que ponían en constante peligro la meta de Arévalo, mientras que los jugadores del Getafe no acertaban en sus pases y se mostraban en todo momento nerviosos y acomplejados frente a sus rivales.

Victoria justa del Rayo Vallecano en este partido, que le permite mantenerse en los puestos de cabeza tras el Gijón, mientras que el Getafe con los dos negativos de hoy se coloca en la zona peligrosa.

TARRASA, 1; CADIZ, 1

Tarrasa (Barcelona), 9. (Alfil). — Con empate a un fol finalizó el encuentro que el Tarrasa y el Cádiz disputaron esta tarde, correspondiente al campeonato nacional de Liga de Segunda División. Al término de los primeros 45 minutos vencía el Tarrasa por un tanto a cero.

Goles:

Minuto 38. Penalty contra el Cádiz que Arias transforma en gol.

Minuto 86. Jugada de Villalba quien centra sobre Blanco, y éste de cabeza logra el tanto del empate.

Arbitró el señor Barbosa Alvarez, del Colegio gallego.

Alineaciones:

Tarrasa: Vallespir; Nieto, Jiménez, Arias; Ovejero, Morote; Ramos (Rojo), Planas, Cruz Carrascosa, Villa y Roselló.

Cádiz: Santamaría; Cenitagoya, Rosado, Ortega; Catalán, Urruchurtu, (Villalba); Carballo, Blanco, Quino, Ibáñez y Mane.

Incidencias:

El árbitro mostró tarjeta amarilla a Urruchurtu, y la roja al entrenador del Cádiz por considerar el colegiado que se le dirigió con malos gestos hacia su persona.

En el palco presidencial se encontraba el seleccionador nacional Ladislao Kubala, así como el secretario técnico del Valencia, señor Paseguito.

El partido tuvo dos tiempos diferentes. Durante la primera mitad el Tarrasa fue dueño de la situación teniendo numerosas ocasiones de gol, que no llegaron a cristalizar por mala suerte, y errores de sus propios delanteros.

En la segunda mitad el Cádiz reaccionó y logró el mando del partido teniendo diversas ocasiones de gol, pero no obstante el Tarrasa también contó con varias oportunidades que de nuevo malogró como en la primera parte.

OVIEDO, 2; LEVANTE, 1

Oviedo, 9 (Alfil).—En partido de liga correspondiente a la última jornada de la primera vuelta de Segunda División, el Real Oviedo ha vencido al Levante por dos goles a uno, el primer tiempo finalizó con el resultado de uno a cero favorable al equipo local.

Arbitró el encuentro el señor Mayoral Cadenillas, del colegio castellano, que estuvo regular. En la primrea parte no pitó un claro penalty a favor del Oviedo y en la segunda otro a favor del Levante. Su actuación fue protestada en ocasión.

Alineaciones:

Oviedo: Dujkovic; Galán II, Maxi, Laguna; Tensi (Vallovera), Vicente; Ortuondo, Iriarte, Galán I, Javier y Alarcón.

Levante: Febrer; M. Miró, Sierra, José; Loren, Merchán (Alvarez); Alfonseda, Solano, Guri, Queremón y Lloret.

Goles:

1-0: En el minuto 9 de la primera parte, en un ataque del Oviedo el balón llega hasta Iriarte, quien centra de cabeza y Galán, que llega lanzado, dispara con el pie consiguiendo el primer tanto de la tarde.

2-0: En el minuto 4 de la segunda parte, nuevamente Galán vuelve a

(Continúa en la página 13)

2.do GRUPO DE 3.ª DIVISION

Frenazo del SAN SEBASTIAN al PEGASO

El Atlético Madrileño, claro vencedor del Logroñés, otra vez líder

El CASTILLA también ganó en Calahorra

El REAL UNION DE IRUN hundió al TALAVERA

PONFERRADINA, 2; TOURING, 2

León, 9 (Mencheta).

Ponferradina: Esteban; Quino, Cervera, España; Maillo, Villanueva (Vías); Paco, Tirone, Berros, Serafín (Casas) y Varela.

Touring: Echegaray; Esquisabel, Aizporreta, Gorriz; Murua, Ullate; Elustondo, Cámara, Aizpurua, Arocena (Ollazu), Echarri (Arrieta).

Arbitró el colegiado gallego señor Raposo que tuvo una actuación buena, mostrando tarjeta blanca al capitán del Touring Esquisabel por protestar una de sus decisiones en el segundo tiempo.

Partido celebrado en el estadio municipal leonés Antonio Amilibia por la sanción que pesa sobre la Ponferradina.

En el primer tiempo dominó el cuadro berciano que se anotó los dos goles, el primero a los quince minutos por Paco a centro de Villanueva y el segundo a los 35 por Tirone al sacar Villanueva una falta.

El segundo tiempo el Touring consiguió nivelar el marcador a fuerza de coraje y empuje marcando Gofriz de cabeza y en plancha a los 35 minutos y a los 38 Ollazu también con la cabeza marcaba el del empate aprovechando un mal entendimiento de la zaga berciana.

PEGASO, 0; SAN SEBASTIAN, 1

Madrid, 9 (Mencheta). — En los terrenos de la Ciudad Pegaso, el titular ha perdido ante el Sanse por un gol a cero conseguido en el segundo tiempo.

Dirigió el encuentro el colegiado balear señor Capo Oliver, que tuvo una actuación nada más que regular. Siguió el juego de lejos y no respetó la ley de la ventaja. Mostró tarjeta amarilla a Juaristi por sujetar a Daniel y anuló un gol, en el minuto 29 a Morales, por claro fuera de juego del delantero local.

Alineaciones:

Pegaso: Tocón; Cocero, Pavón, Martínez; Torres, De Diego; Salagre (Morón), Ramos, Daniel (Lamala), Domínguez, Morales.

San Sebastián: Cervantes; Murillo, Juaristi II, Celayeta; Arano, Velasco; Higueras, Alonso, Echave, Azcagorta, Heras.

El único gol del encuentro se marcó en el minuto 29 de la segunda parte. Fue un estiramiento del conjunto donostiarra por la banda izquierda, con pase largo a Higueras, que se encuentra prácticamente solo ante el meta Tocón, ya que la defensa pegasista está muy adelantada y el exterior forastero cruza el balón lejos del portero y marca el gol que habría de significar la victoria del Sanse.

El encuentro ha sido de mayor dominio del Pegaso, que acosó con mucha fuerza el marco defendido esplendidamente por Cervantes, que acreditó una gran clase. Los visitantes, con una defensiva muy ordenada, mantuvieron su marco a cero y realizaron peligrosos contragolpes, que pusieron en muchas ocasiones en aprietos a la zaga local.

Ambos equipos practicaron un marcaje por zonas y el estado del terreno perjudicó más al Pegaso, ya que, sobre todo en la primera parte, el área que atacaban los hasta hoy cólideres, era un auténtico barrizal.

Los dos equipos lucharon con fuerza y se hicieron acreedores al resultado obtenido los visitantes, aún cuando los madrileños hicieron méritos suficientes para alzarse, al menos, con la igualada.

AT. MADRILEÑO, 3; LOGRONES, 0

Madrid, 9. (Mencheta). — Alineaciones:

At. Madrileño: Cuervo; Tomás, Salcedo, Ruiz; Vargas, López; Corchado, Minguez, Juncosa, Herencia y Rubio.

Logroñés: Vicente; Valle, Ondarru, Arriola; Hernández, Valderrama; Urresti, Sanz, Muñoz, Lozano e Iriarte.

Arbitró el señor Alcalde Crespín, del Colegio Andaluz. Su actuación fue aceptable, si bien oyó bronca por parte del público, ya que anuló dos goles al At. Madrileño.

A los 10 minutos de juego, hay un centro-tiro de Minguez, toca el portero con las manos y no consigue otra cosa que ayudar a que se pusiera en el tanteador el 1-0.

En el minuto 33, tiro de Herencia y el balón sale rozando el poste.

Cuando van 38 minutos se produce un tiro de Minguez, muy peligroso y detiene con seguridad Vicente.

Tres minutos más tarde, tiro de Valderrama, muy colocado y con apuros desvía Cuervo a corner.

Acaba el primer tiempo con el resultado de 1-0.

El juego en esta fase ha sido de dominio del Atlético, con poco juego del Logroñés, especialmente adelante, ya que se dedicó más que nada a desbaratar las combinaciones locales.

Consecuencia de ello fue que la fase resultara bastante aburrida.

En la segunda parte, y a los cinco minutos, jugada de Herencia, que centra, empalma Minguez y marca el segundo tanto local, y a los once minutos, gol de Juncosa que es anulado por estimar el colegiado que se había preparado el balón con la mano.

En este mismo minuto se retira Urresti y sale Pita.

Dos minutos más tarde se produce el segundo cambio del Logroñés, abandonando Arriola para saltar Irizar al terreno de juego.

En el minuto 26, potente tiro de Irizar y el balón da en el poste, y un minuto más tarde, se retira Vargas, saliendo en su lugar Mateo.

A los 29 minutos, jugada personal de Rubio que, tras driblar a varios contrarios, tira muy colocado, marcando el definitivo 3-0.

A los 31 minutos, un golazo de Minguez, que también anula el árbitro, esta vez por fuera de juego, aunque inexistente.

En el minuto 35, centro de Rubio que remata Minguez de cabeza al poste y el encuentro finaliza sin otra novedad que la retirada de Corchado que fue sustituido por Rafa.

En esta segunda fase ha jugado mejor el At. Madrileño, ha tenido muchas ocasiones de gol, pero unas veces por fallos del árbitro y de sus jueces de línea, y otras por mala suerte, ha hecho que el resultado final no fuera más abultado.

TALAVERA, 2; REAL UNION, 4

Talavera, 9. (Mencheta). — Alineaciones:

Real Unión: Lasa; Lustres, Garmendia, Sorondo; Santamaría, Berriozábal; Balbás (Gallastegui), Sagasta, Mansilla, Almandoz y Chin-Churreta (Ortego).

Talavera: Del Moral; Casquero, Mani, Carlos; Delio, Fusco (Merino); Lelio, Angelín, Ferrer (Moreno), Garrido y Gelo.

Arbitró el señor Rico Guerra, del Colegio extremeño, bien. Tuvo algunos pequeños errores sin importancia.

Superioridad total del Real Unión que venció justamente al Talavera por el tanteo de cuatro a dos. El equipo local, sin ideas, sin juego de conjunto, sin mordiente y con poca ilusión. Por el contrario los irunesses aventajaron a los locales en todo y su triunfo fue justo.

En la segunda parte el Talavera mejoró algo su actuación de los 45 minutos iniciales, pero no pudo remontar el 0-3 con que se llegó al descanso, ya que su delantera no es resolutiva.

A los 25 minutos, falta sacada contra el Talavera y Sorondo, desde muy cerca envía al fondo de la portería local.

Tres minutos después, falta nuevamente contra el Talavera que saca Mansilla, casi desde el banderín de córner y el balón sin que na-

(Continúa en la página 13)

LOS OTROS 3 GRUPOS DE TERCERA DIVISION

GRUPO PRIMERO

Gijón, 3; Langreo, 1.
Ensidesa, 4; Gran Peña, 1.
Basconia, 1; Lugo, 0.
Guecho, 3; Compostela, 0.
Baracaldo, 3; Naval, 1.
Sestao, 2; Laredo, 0.
Guernica, 3; Arenas, 1.
Bilbao Ath., 5; Torrelavega, 0.
Arosa, 0; Ferrol, 0.
Caudal, 2; Orense, 0.

GRUPO TERCERO

Poblense, 1; Acero, 0.
Mallorca, 2; Tarragona, 0.
Aragón, 1; Gandía, 0.
Lérida, 2; Onteniente, 1.
Yeclano, 1; Gerona, 1.
Eldense, 3; Villena, 0.
Olímpico, 2; Sabadell, 0.
Vinaroz, 2; Ibiza, 0.
Reus, 0; At. Baleares, 0.
Huesca, 1; Constancia, 0.

GRUPO CUARTO

Jerez C. D., 5; Linares, 0.
Badajoz, 2; Orihuela, 1.
Valdepeñas, 0; Ceuta, 1.
Sevilla At., 1; Algeciras, 1.
Portuense, 1; Betis Dep., 1.
San Fernando, 1; Guadalajara, 2.
Murcia, 4; Mérida, 0.
Melilla, 3; Cacereño, 1.
Almería, 4; Jerez Ind., 0.

BOXEO

Perico Fernández pondrá en juego su título europeo frente al español Guinaldo

El 5 de febrero, en MATARO

Madrid, 9. (Alfil). — El campeón europeo de los ligeros, Perico Fernández, pondrá su título en juego frente al también español Antonio Guinaldo, en pelea que se disputará el 5 del próximo mes de febrero en Mataró.

A tal objeto, se formaron hoy los contratos en Barcelona, a cuyo acto asistió personalmente el aspirante Guinaldo, campeón español de los superwelters.

TRIUNFO DEL ESPAÑOL FIOL EN GINEBRA

Ginebra. (Alfil). — El púgil español Francisco Fiol, venció por k.o. técnico al alemán federal Lee Kakolewicz, en el noveno asalto de una pelea concertada a doce, disputada en el salón de los estudios de la TV de la Suiza Romanda.

Fiol, boxeador nacido en Mallorca que reside en Suiza, donde ha disputado la mayoría de sus peleas, había sido nombrado recientemente aspirante oficial al título europeo de su categoría, que posee el yugoslavo Mate Parlov.

En su combate contra Kakolevicz, Fiol, por cuestión de prestigio al haber sido reconocido como primer retador, realizó una buena pelea y dominó al germano hasta que el árbitro detuvo la pelea.

A PEQUEÑA Y MEDIANA EMPRESA
SE LLEVAN CONTABILIDADES
Sr. DIEZ Tlf. 71 49 82

EN ECUADOR

Un club de Primera División pretende fichar como delantero a un religioso español

Quito, 9. (Alfil). — Un religioso español podría ser "fichado" por un importante club ecuatoriano de fútbol, pero no como asistente espiritual, sino como delantero del equipo.

Se trata del padre Juan Manuel Bazurco, que hace algunos años ocupó ya un sitio destacado en el fútbol nacional, por sus positivas actuaciones como jugador del club "Liga Deportiva Universitaria" de Portoviejo, ciudad del litoral donde ejercía su apostolado religioso.

Los directivos de "Universidad Católica, y estando identificado con nuestro club, el padre Bazurco bien podría entrar a formar parte del equipo, al menos para la próxima temporada", afirma el vicepresidente del club deportivo "U" Católica, licenciado Jamil Mahahuad.

LUIS DEL SOL, secretario técnico del At. Dos Hermanas

Un equipo de la Regional Preferente andaluza

Dos Hermanas (Sevilla), 9. "Alfil). —El club local Atlético Dos Hermanas, que milita en categoría regional, Grupo Preferente, ha estrenado hoy secretario técnico, nada menos que en el flamante ex-internacional Luis del Sol, jugador que fue del Betis, del Real Madrid y la Juventus de Turín (Italia).

El vicepresidente del Dos Hermanas, gran amigo de Luis del Sol, se entrevistó con el famoso ex-futbolista y le convenció para que aportara sus conocimientos futbolísticos, en calidad de secretario técnico para intentar salvar al equipo de la pésima clasificación que tiene actualmente en el grupo de Regional Preferente.

Luis del Sol, que tiene importantes negocios que atender, accedió de forma totalmente desinteresada y colaborará con el entrenador titular del Dos Hermanas, el ex-jugador López Hidalgo.

Precisamente en el partido disputado hoy por el Dos Hermanas con el Carolinense, Luis del Sol se sentó en el banquillo de entrenador, con el titular López Hidalgo, y fue la nota quizá más atractiva del partido, que terminó con empate a un tanto.

JUGADOR MALAGUEÑO PARA EL GRANADA

Málaga, 9. (Alfil). — El jugador del Club Deportivo Málaga, Pedro, va a ser sometido a prueba durante una semana por el Granada.

Pedro pasó al Málaga a principios de la presente temporada, procedente del filial Atlético Malagueño, y aunque para todos los efectos pertenece a la plantilla del primer equipo, su ficha ni siquiera fue diligenciada, para que no cubriese un puesto en el cupo de veinticinco, ya que hasta el momento no se estimaron necesarios sus servicios.

M.C.D.2022